

Česká zemědělská akademie v Humpolci, střední škola

Výroční zpráva o činnosti školy ve školním roce 2015/2016

Zpracoval: Mgr. Otakar Březina

Výroční zpráva byla schválena školskou radou dne 21.10.2016

Mgr. Václav Jehlička
předseda školské rady

Základní údaje o škole

Název: Česká zemědělská akademie v Humpolci, střední škola

Sídlo: Školní 764, 396 01 Humpolec

Právní forma: příspěvková organizace

IČO: 62540050

telefon: 565532069, fax: 565532205, e-mail: cer@cza-hu.cz, www.cza-hu.cz

Součástí organizace: Humpolec - Domov mládeže a školní jídelna, Fügnerova 570,

- hala pro praktickou výuku, Dusilov 384

Odloučená pracoviště: Humpolec, Nádražní 486

Havlíčkův Brod, Jihlavská 895 (pouze správa budov)

Světlá nad Sázavou, Zámecká 33

Název zřizovatele: Kraj Vysočina, Žižkova 57, Jihlava

Ředitel: Mgr. Otakar Březina

Školská rada je zřízena, má 9 členů, předsedou je Mgr. Václav Jehlička

Přehled oborů vzdělání

23-08-H/01	Mechanik opravář motorových vozidel
23-55-H/02	Karosář
26-57-H/01	Autoelektrikář
36-52-H/01	Instalatér
36-64-H/01	Tesař
36-67-H/01	Zedník
39-41-L/51	Autotronik
41-41-M/01	Agropodnikání
41-43-M/02	Chovatelství
41-45-M/01	Mechanizace a služby
41-53-H/02	Jezdec a chovatel koní
41-55-H/01	Opravář zemědělských strojů

Přehled pracovníků školy

Počet zaměstnanců (ze státního rozpočtu)	přepočtené osoby - průměrný stav	0501	101,311
	fyzické osoby - průměrný stav	0502	107,495
z ř. 0501 pedagogičtí pracovníci	průměrný přepočtený počet	0504	66,979
z ř. 0504 učitelé	průměrný přepočtený počet	0506	37,501
z ř. 0504 a 0505 vychovatelé	průměrný přepočtený počet	0508	12,000
z ř. 0504 a 0505 učitelé odborného výcviku	průměrný přepočtený počet	0510	17,478
z ř. 0501 a 0503 nepedagogičtí pracovníci	průměrný přepočtený počet	0512	34,332

Jmenný seznam zaměstnanců

Poř. č.	Příjmení a jméno	Datum nástupu	Zařazení
1	ADÁMKOVÁ Martina, Ing.	12.02.2009	Učitel
2	ARNOT Ladislav	01.12.2010	Údržbář
3	BERAN Martin	01.11.2008	Učitel odborného výcviku

4	BERÁNKOVÁ Jana	01.09.1998	Vychovatel v domově mládeže
5	BEZNOSKOVÁ Lenka	01.08.2012	Vedoucí školní jídelny
6	BLÁHA Zdeněk, PaedDr.	01.04.1991	Učitel
7	BOČKOVÁ Ivana	25.08.2014	Pomocná kuchařka
8	BOHÁČKOVÁ Božena	01.10.2004	Vychovatel v domově mládeže
9	BRABCOVÁ Hana	15.08.1977	Vychovatel v domově mládeže
10	BROTHÁNEK Zdeněk	01.10.2004	Učitel
11	BŘEZINA Otakar, Mgr.	27.08.1984	Ředitel střední školy
12	BŘEZINOVÁ Anna, RNDr.	01.10.2006	Učitel
13	ČECHOVÁ Irena, Mgr.	01.04.1991	Učitel
14	ČÍŽEK František, Ing.	01.07.2004	Zástupce ředitele pro pracoviště Humpolec, Nádražní
15	DALÍKOVÁ Ivana	02.07.2004	Uklízečka
16	DAVID Petr	01.04.1991	Učitel
17	DAVIDOVÁ Alena	01.01.1978	Vychovatel v domově mládeže (do 31.12.2015)
18	DOLEJŠOVÁ Petra	01.09.2004	Uklízečka
19	DOMÁNEK Pavel, Ing.	01.03.1993	Učitel
20	DOUBEK Jiří, Ing.	01.09.2001	Učitel
21	DYRYNKOVÁ Renata	08.09.2015	Uklízečka
22	EICHLER Viktor, Ing.	25.08.2015	Učitel odborného výcviku
23	FIALOVÁ Hana	01.11.2007	Účetní
24	FIALOVÁ Šárka	19.08.2015	Uklízečka
25	FILOVÁ Jitka, Ing.	01.09.2015	Učitel

26	GRODLOVÁ Jana, bc.	25.08.2008	Učitelka odborného výcviku (od 11.9.2014 na MD a RD)
27	HADRAVOVÁ Jitka, Ing.	01.04.2000	Účetní
28	HARTMAN Jiří	01.01.1984	Vychovatel v domově mládeže
29	HORAJSOVÁ Božena	01.09.1977	Vychovatel v domově mládeže
30	HORNÍ Josef, Ing.	25.08.1992	Zástupce ředitele pro pracoviště Světlá nad Sázavou
31	HOSKOVEC Josef	01.09.1975	Vedoucí učitel odborného výcviku
32	HOSKOVEC Josef, Ing.	01.09.2007	Učitel
33	HROCH Lukáš	27.08.2012	Učitel odborného výcviku (do 31.07.2015)
34	HROMÁDKOVÁ Marie	01.04.2000	Vedoucí kuchařka
35	HYPŠOVÁ Jana	12.12.1990	Kuchařka (RD do 12.02.2016)
36	JÄGEROVÁ Monika	23.03.2015	Uklízečka
37	JANÁL Ladislav	01.11.2004	Učitel odborného výcviku
38	JIRÁK Jiří	01.09.1996	Učitel odborného výcviku
39	JOKLOVÁ Ivana	01.09.2006	Kuchařka
40	JONÁŠOVÁ Marie	01.04.1992	Uklízečka
41	JŮZLOVÁ Miloslava	07.09.1987	Samostatný kuchař
42	KAFKOVÁ Dagmar	01.09.1984	Vychovatel v domově mládeže (do 31.07.2016)
43	KAMEŠ Josef, Mgr.	01.04.1991	Učitel
44	KARPÍŠKOVÁ Eva	01.03.1993	Personalista
45	KLUCH Josef	01.10.2013	Školník
46	KOUBSKÁ Markéta	01.09.2009	Uklízečka (od 16.09.2015 MD+RD)
47	KOUDELKA Jan	15.09.1997	Učitel odborného výcviku

48	KRAJÍČEK Karel, Ing.	01.09.1994	Učitel (od 10.11.2014 uvolněn k výkonu funkce)
49	KRÁLÍK Petr	01.09.1996	Učitel odborného výcviku
50	KREJČÍ Jaroslav	01.03.1999	Vedoucí učitel odborného výcviku
51	KREJČÍ Pavel	01.09.1993	Učitel odborného výcviku
52	KRUMPL Pavel	01.01.2005	Administrativní pracovník
53	KRUNTORÁD Josef	01.06.1978	Asistent pedagoga (do 31.5.2015)
54	KŘÍPALOVÁ Eva	01.02.2005	Uklízečka
55	KUBÍČKOVÁ Eva, Ing.	01.01.1996	Zástupce ředitele - ekonomická činnost
56	KUBÍČKOVÁ Ludmila	01.01.2013	Kuchařka
57	KUSÝ Zdeněk	11.09.2006	Učitel odborného výcviku
58	KVASNIČKOVÁ Pavla	01.09.2009	Kuchař
59	LANGHAMMEROVÁ Marcela, Ing.	01.08.2002	Učitel
60	MADĚROVÁ Jaroslava	01.01.1986	Administrativní pracovník ŠJ
61	MACHOVÁ Ivana, Mgr.	01.01.2010	Učitel (do 3.10.2014 MD, od 4.10.2014 RD)
62	MÁCHOVÁ Jiřina, Ing.	04.12.2000	Účetní
63	MĚSTECKÝ Ladislav, Mgr.	01.04.1991	Zástupce ředitele pro VMV
64	MĚSTECKÝ Leoš	25.08.2010	Asistent pedagoga
65	MOUČKOVÁ Martina, Mgr.	25.08.2004	Vedoucí učitel
66	NAMYSLO Květoslav, Ing.	01.04.1991	Zástupce ředitele (do 3.10.2010) - uvolněn k výkonu funkce
67	NEVRKLOVÁ Hana, Ing.	01.05.1989	Učitel
68	NOVÁK Josef	01.09.2006	Učitel
69	NOVÁK Zdeněk	01.09.2006	Učitel odborného výcviku

70	NOVÁKOVÁ Dana	01.09.2008	Hospodářka
71	PAVLÍK Josef, RNDr.	01.10.1985	Učitel
72	PAZNOCHT Luboš	01.09.1991	Učitel odborného výcviku
73	PINKAS Josef	01.11.1992	Učitel odborného výcviku
74	PIPKOVÁ Jana	25.08.2008	Vychovatel v domově mládeže (do 30.6.2016)
75	PLENEROVÁ Zdeňka	27.08.2001	Vychovatel v domově mládeže
76	PLUHAŘOVÁ Michaela	01.09.2007	Pomocná kuchařka (RD)
77	POĎEBRADSKÁ Ivana	14.04.2008	Uklízečka
78	PODOBA Pavel	01.12.2010	Učitel
79	POKORNÝ Jaroslav, Ing.	01.04.1991	Učitel
80	PROKOP Ladislav, Ing.	27.08.1984	Učitel
81	PTÁČKOVÁ Ivana	12.03.2007	Uklízečka (do 31.10.2015)
82	RAJDL Jan, Ing.	01.09.1996	Učitel odborného výcviku
83	RAJDLÍK Martin	27.08.2012	Asistent pedagoga (31.10.2015)
84	RÁZEK Jindřich, Mgr.	29.08.1983	Učitel
85	RICHTEROVÁ Michaela, Mgr.	01.09.2011	Učitel
86	ROSENKRANZOVÁ Drahomíra	25.08.2011	Vychovatelka
87	RYTYCHOVÁ Markéta	07.09.2010	Asistent pedagoga
88	ŘÍHA Michal	01.09.2001	Učitel
89	SÁGL Zdeněk	01.01.1991	Domovník-údržbář
90	SEMERÁDOVÁ Jaroslava, Ing.	01.09.2007	Učitelka
91	SLEZÁK Jiří, Ing.	01.09.1987	Učitel

92	SLEZÁKOVÁ Miluše	20.05.1997	Uklízečka
93	STILLER František, Ing.	01.09.1988	Zástupce ředitele
94	STRAKA Josef	01.09.2004	Učitel odborného výcviku
95	SVOBODOVÁ Eva, Mgr.	25.08.2015	Učitel
96	ŠENKÝŘ Martin	20.03.2000	Učitel odborného výcviku
97	ŠERÁKOVÁ Jana	01.01.1987	Samostatný odborný kuchař
98	ŠIRŮČKOVÁ Iva	01.04.2003	Uklízečka (do 03.08.2016)
99	ŠTĚPÁNEK Vladimír	01.04.1993	Učitel odborného výcviku
100	ŠULCOVÁ Vlastimila	02.11.2015	Uklízečka
101	TAJOVSKÝ Jan, Ing.	01.04.1991	Učitel
102	TOMÁŠEK Josef, Ing.	01.08.2002	Učitel
103	VÁCHA Jaromír	27.08.2012	Učitel (do 30.6.2016)
104	VÁVROVÁ Dana	01.09.2004	Uklízečka
105	VEJSADA Pavel, Ing.	01.09.1992	Učitel
106	VESELÝ Vladimír	01.04.1991	Školník - údržbář
107	VIKTORA Martin, Ing.	03.03.2003	Učitel
108	VIKTOROVÁ Zdeňka	03.12.1991	Administrativní pracovník
109	VINCENCOVÁ Marie Mgr.	01.02.2008	Učitel (do 30.6.2016)
110	VRÁNA Oldřich	01.09.2005	Učitel odborného výcviku
111	ZADNÍČKOVÁ Marie	01.01.1992	Uklízečka
112	ZAHÁLKOVÁ Lenka, Mgr.	01.08.2000	Učitel
113	ZACHOVÁ Libuše	01.10.1997	Hospodář
114	ZAJÍC Jiří, Ing.	01.09.1992	Učitel

115	ZEMANOVÁ Iveta, Mgr.	01.08.2002	Učitel (RD) (do 05.06.2016)
116	ZÍKOVÁ Hana	07.06.2001	Uklízečka (do 31.01.2016)
117	ZVOLÁNEK Stanislav	11.12.2006	Učitel odborného výcviku
118	ŽATEČKA Miloslav	01.02.1995	Učitel odborného výcviku

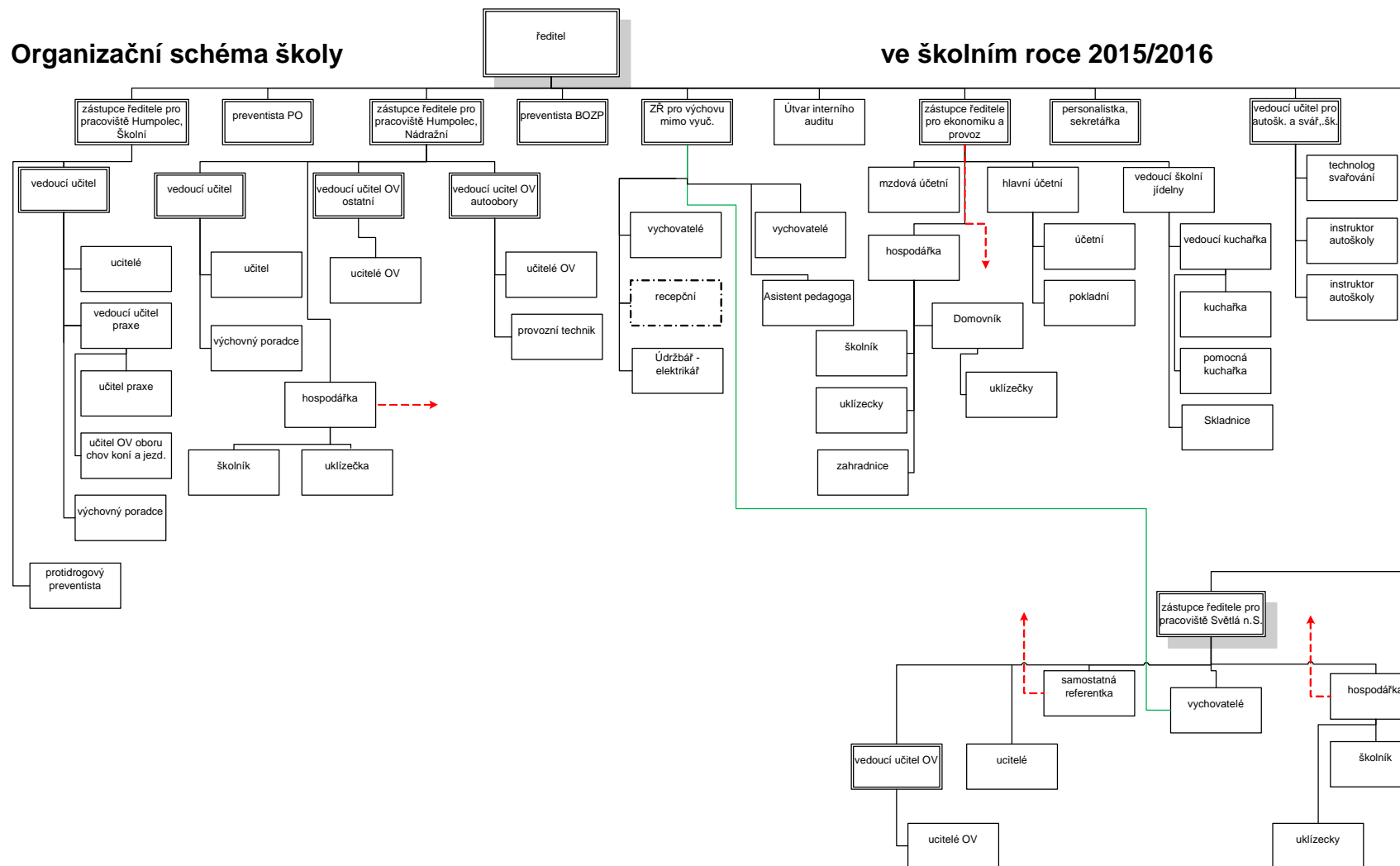

Údaje o přijímacím řízení

Obory vzdělání podle nařízení vlády č. 211/2010 Sb., ve znění pozdějších předpisů		Počet přihlášených						Počet přijatých					Odevzdali zápisový lístek ²⁾				
kód	název	celkem	ze sloupce 2					celkem	ze sloupce 7				celkem	ze sloupce 15			
			dívky	z 5.-8.r. ZŠ	z 9. r. ZŠ	odjinud ¹⁾	konali přijímací zkoušku		dívky	z 5.-8.r. ZŠ	z 9. r. ZŠ	odjinud ¹⁾		dívky	z 5.-8.r. ZŠ	z 9. r. ZŠ	odjinud ¹⁾
a	b	2	3	4	5	6	6a	7	8	9	10	11	15	16	17	18	19
2355H02	Karosář (2355H02)	2	0	0	2	0	0	0	0	0	0	0	0	0	0	0	0
2368H01	Mechanik opravář motorových vozidel (2368H01)	32	1	2	30	0	0	32	1	2	30	0	23	0	2	21	0
2657H01	Autoelektrikář (2657H01)	7	0	0	7	0	0	0	0	0	0	0	0	0	0	0	0
3652H01	Instalatér (3652H01)	6	0	1	5	0	0	6	0	1	5	0	5	0	1	4	0
3664H01	Tesař (3664H01)	2	0	0	2	0	0	0	0	0	0	0	0	0	0	0	0
3667H01	Zedník (3667H01)	1	0	1	0	0	0	0	0	0	0	0	0	0	0	0	0
4141M01	Agropodnikání (4141M01)	48	33	0	43	5	47	47	32	0	42	5	27	18	0	24	3
4143M02	Chovatelství (4143M02)	34	30	0	31	3	32	32	28	0	29	3	19	15	0	17	2
4145M01	Mechanizace a služby (4145M01)	7	0	0	7	0	0	0	0	0	0	0	0	0	0	0	0
4151H01	Zemědělec - farmář (4151H01)	7	2	0	7	0	0	0	0	0	0	0	0	0	0	0	0
4153H02	Jezdec a chovatel koní (4153H02)	32	27	2	28	2	0	32	27	2	28	2	15	13	1	13	1
4155H01	Opravař zemědělských strojů (4155H01)	32	0	3	28	1	0	32	0	3	28	1	20	0	2	17	1
	Celkem	210	93	9	190	11	79	181	88	8	162	11	109	46	6	96	7

Přijímací řízení bylo organizováno v souladu s platnými předpisy. Vyhlášená kritéria:

1. Výsledek přijímací zkoušky v oborech vzdělání s maturitní zkouškou a v nástavbovém studiu.

a. Pro obory vzdělání s maturitní zkouškou (s výjimkou nástavbového studia) – výsledku přijímací zkoušky ve formě centrálně zadávaných jednotných testů v rámci pokusného ověřování organizace přijímacího řízení (Č.j. MŠMT-26724/2015-3), tj. test z matematiky a českého jazyka a literatury.

Hodnocení testu z českého jazyka a literatury maximálně.....50bodů.

Hodnocení testu z matematiky maximálně.....50bodů.

Přijímací zkoušky se budou konat dne 15. 4. 2016.

b. Pro nástavbové studium – výsledek testu z matematiky (maximálně 100 bodů. Přijímací zkoušky se budou konat ve dnech

22. 4. 2016 a 25. 4. 2016.

2. **Průměrný prospěch** v 1. pololetí posledního ročníku povinné školní docházky, nebo - v případě nástavbového studia - 1. pololetí posledního ročníku oboru vzdělání s výučním listem, zaokrouhlený na dvě desetinná místa (maximálně 100 bodů).

3. Doplnkové kritérium (v případě rovnosti bodů) - prospěch z **českého jazyka** v 1. pololetí posledního ročníku povinné školní docházky, nebo - v případě nástavbového studia - 1. pololetí posledního ročníku oboru vzdělání s výučním listem
4. V případě malého počtu přihlášených uchazečů může ředitel rozhodnout o tom, že obor nebude otevřen
5. Podmínkou přijetí je **zdravotní způsobilost** potvrzená lékařem, pokud je požadována podle nařízení vlády č. 211/2010 Sb., o soustavě oborů vzdělání v základním, středním a vyšším odborném vzdělávání, ve znění pozdějších předpisů.

Přehled počtů přihlášených a přijatých uchazečů

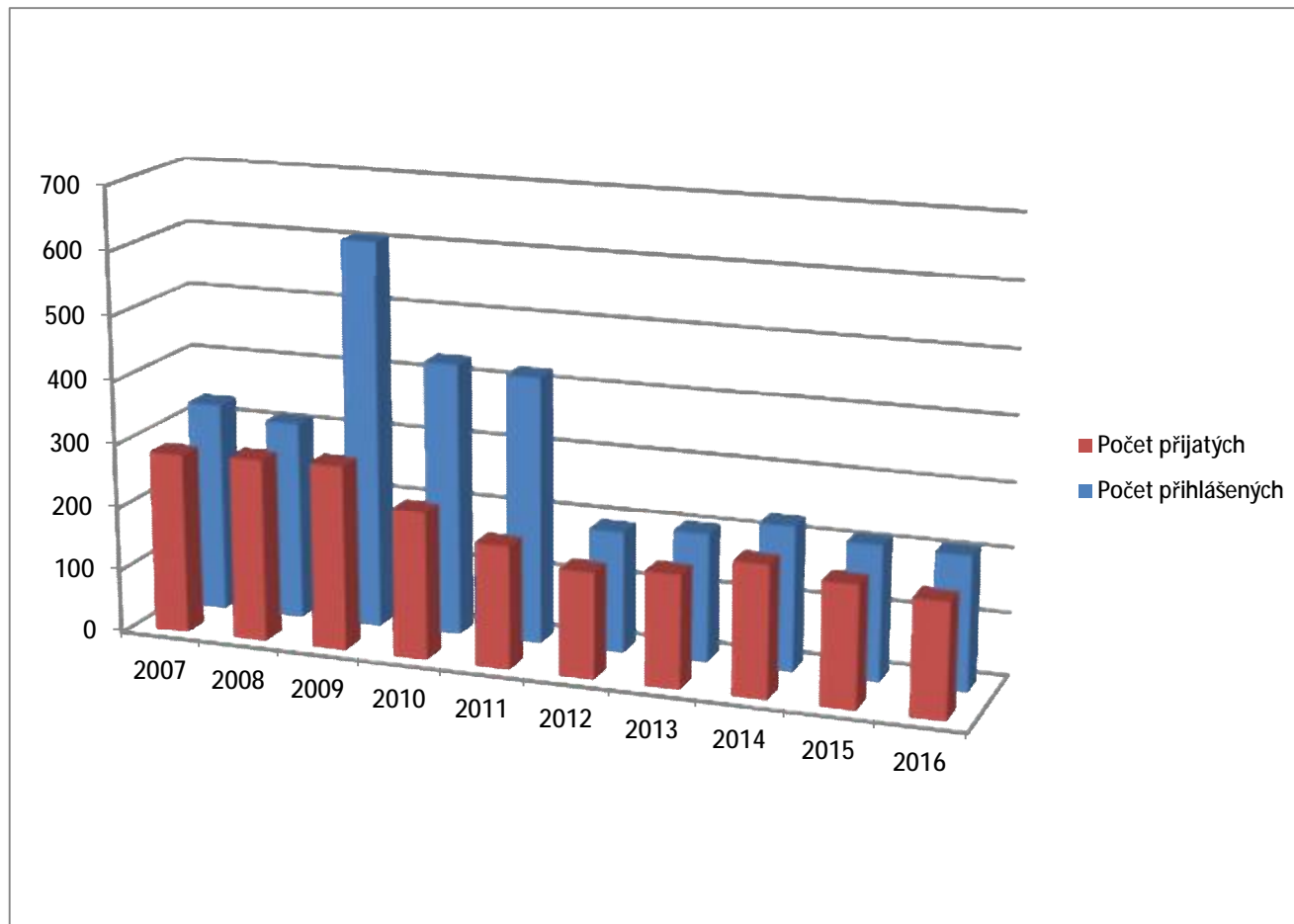

Pozn. od roku 2009 mohou uchazeči podávat 3 přihlášky a dále v roce 2012 2 přihlášky.

Třídy, žáci, učitelé (stav k 01. 09. 2015)

Název třídy	Kód oboru, název oboru	Třídní učitel	Počet žáků	Chlapci	Dívky
1.A	41-41-M/01 Agropodnikání	Nevrklová Hana	30	18	12
1.B	41-43-M/02 Chovatelství	Richterová Michaela	28	2	26
2.A	41-41-M/01 Agropodnikání	Pavlík Josef	26	10	16
2.B	41-43-M/02 Chovatelství	Adámková Martina	24	1	23
3.A	41-41-M/01 Agropodnikání	Langhammerová Marcela	24	14	10
3.B	41-45- M/01 Mechanizace a služby 41-43-M/02 Chovatelství	Rázek Jindřich	32	16	16
4.A	41-41-M/01 Agropodnikání	Zahálková Lenka	23	8	15
4.B	41-43-M/02 Chovatelství	Vejsada Pavel	16	2	14
CELKEM ZA PRACOVISŤE HUMPOLEC, ŠKOLNÍ 764			203	71	132
AJ1	2368H/01 mechanik OMV 4153H/02 jezdec a chovatel koní	Ing. Martin Viktora	30 A14, J16	16	14
ZT11	3652H/01 instalatér 3664H/01 tesař 3667H/01 zedník	Mgr. Josef Kameš	17 I4, T7, Z6	0	17
At 2	3941L/51 autotronik	Ing. Jan Tajovský	10	0	10
AK2	2368H/01 mechanik OMV 2355H/02 karosář	Ing. Jaroslav Pokorný	25 A 15, K 10	0	25
SJ2	3667H/01 zedník 3664H/01 tesař 3652H/01 instalatér 4153H/02 jezdec a chovatel koní	Ing. Pavel Dománek	22 Z4, T4, I 6 J8	8	14
Ae 3	2657H/01 autoelektrikář	Mgr. Irena Čechová	14	0	14
A 3	2368H/01 mechanik OMV	Mgr. Irena Čechová	27	0	27

SJ3	3667H/01 zedník 3664H/01 tesař 3652H/01 instalatér 4153H/02 jezdec a chovatel koní	Mgr. Petr David	30 Z4,T4, I7, J15	15	15
CELKEM ZA PRACOVISŤE HUMPOLEC, NÁDRAŽNÍ 486			175	39	136
2.MS	41-45-M/01 Mechanizace a služby	Březinová Anna	15	15	0
1.AS	41-55-H/01 Opravář zemědělských strojů	Rajdl Jan	25	25	0
2.AS	41-55-H/01 Opravář zemědělských strojů	Slezák Jiří	28	28	0
3.AS	41-55-H/01 Opravář zemědělských strojů	Hoskovec Josef ing.	28	28	0
CELKEM ZA PRACOVISŤE SVĚTLÁ NAD SÁZAVOU, ZÁMECKÁ 33			96	96	0

Třídy, žáci, učitelé (stav k 30. 09. 2015)

Název třídy	Kód oboru, název oboru	Třídní učitel	Počet žáků	Chlapci	Dívky
1.A	41-41-M/01 Agropodnikání	Nevrklová Hana	30	18	12
1.B	41-43-M/02 Chovatelství	Richterová Michaela	30	3	27
2.A	41-41-M/01 Agropodnikání	Pavlík Josef	25	10	15
2.B	41-43-M/02 Chovatelství	Adámková Martina	24	1	23
3.A	41-41-M/01 Agropodnikání	Langhammerová Marcela	23	13	10
3.B	41-45- M/01 Mechanizace a služby 41-43-M/02 Chovatelství	Rázek Jindřich	33	16	17
4.A	41-41-M/01 Agropodnikání	Zahálková Lenka	24	8	16
4.B	41-43-M/02 Chovatelství	Vejsada Pavel	16	2	14
CELKEM ZA PRACOVISŤE HUMPOLEC, ŠKOLNÍ 764			205	71	134
AJ 1	2368H/01 mechanik OMV 4153H/02 jezdec a chovatel koní	Ing.Martin Viktora	30 A 14, J 16	16	14
ZTI 1	3652H/01 instalatér 3664H/01 tesař 3667H/01 zedník	Mgr. Josef Kameš	17 I4, T7, Z6	0	17
At 2	3941L/51 autotronik	Ing.Jan Tajovský	10	0	10
AK 2	2368H/01 mechanik OMV 2355H/02 karosář	Ing.Jaroslav Pokorný	25 A 15, K 10	0	25
SJ 2	3667H/01 zedník 3664H/01 tesař 3652H/01 instalatér 4153H/02 jezdec a chovatel koní	Ing.Pavel Dománek	22 Z4,T4,I 6 J8	8	14
Ae 3	2657H/01 autoelektrikář	Mgr .Irena Čechová	14	0	14
A 3	2368H/01 mechanik OMV	Mgr. Irena Čechová	27	0	27

SJ3	3667H/01 zedník 3664H/01 tesař 3652H/01 instalatér 4153H/02 jezdec a chovatel koní	Mgr. Petr David	30 Z4,T4, I7, J15	15	15
CELKEM ZA PRACOVISŤĚ HUMPOLEC, NÁDRAŽNÍ 486			175	39	136
3.MS	41-45-M/01 Mechanizace a služby	Březinová Anna	15	15	0
1.AS	41-55-H/01 Opravář zemědělských strojů	Rajdl Jan	25	25	0
2.AS	41-55-H/01 Opravář zemědělských strojů	Slezák Jiří	28	28	0
3.AS	41-55-H/01 Opravář zemědělských strojů	Hoskovec Josef ing.	30	30	0
CELKEM ZA PRACOVISŤĚ SVĚTLÁ NAD SÁZAVOU, ZÁMECKÁ 33			98	98	0

Změny počtu žáků v průběhu školního roku 2015/2016

Název třídy	Kód oboru, název oboru	Počet žáků k 30. 09. 2015			Počet žáků k 31. 01. 2016			Počet žáků k 30. 06. 2016			Počet žáků k 31. 08. 2016		
		Celkem	Chlapci	Dívky	Celkem	Chlapci	Dívky	Celkem	Chlapci	Dívky	Celkem	Chlapci	Dívky
1.A	41-41-M/01 Agropodnikání	30	18	12	29	17	12	29	17	12	29	17	12
1.B	41-43-M/02 Chovatelství	30	3	27	28	3	25	26	3	23	26	3	23
2.A	41-41-M/01 Agropodnikání	25	10	15	25	10	15	24	10	14	24	10	14
2.B	41-43-M/02 Chovatelství	24	1	23	24	1	23	23	1	22	22	1	21
3.A	41-41-M/01 Agropodnikání	23	13	10	23	13	10	23	13	10	23	13	10
3.B	41-43-M/02 Chovatelství, 41-45-M/01 Mechanizace a služby	33	16	17	49	33	16	33	16	17	33	16	17
4.A	41-41-M/01 Agropodnikání	24	8	16	32	24	8	13	7	6	0	0	0
4.B	41-43-M/02 Chovatelství	16	2	14	18	16	2	10	2	8	0	0	0
CELKEM ZA PRACOVISŤE HUMPOLEC, ŠKOLNÍ 764		205	71	134	228	117	111	181	69	112	157	60	97
At 1	39-41-L/51 Autotronik	18	18	0	12	12	0	11	11	0	11	11	0
At 2	39-41-L/51 Autotronik	8	8	0	8	8	0	8	8	0	8	8	0
A 1	23-68-H/01 Mechanik opravář motorových vozidel	22	22	0	22	22	0	22	22	0	22	22	0
SJ 1	36-52-H/01 Instalátér 36-64-H/01 Tesař 36-67-H/01 Zedník 41-53-H/02 Jezdec a chovatel koní	23	15	8	24	15	9	21	15	6	21	15	6
AeA 2	23-68-H/01 Mechanik opravář motorových vozidel 26-57-H/01 Autoelektrikář	31	31	0	33	33	0	32	32	0	32	32	0

SJ 2	36-52-H/01 Instalatér 36-64-H/01 Tesař 36-67-H/01 Zedník 41-53-H/02 Jezdec a chovatel koní	32	17	15	33	18	15	32	18	14	32	18	14
AeA 3	23-68-H/01 Mechanik opravář motorových vozidel 26-57-H/01 Autoelektrikář	29	29	0	28	28	0	28	28	0	28	28	0
SJ 3	36-52-H/01 Instalatér 36-64-H/01 Tesař 36-67-H/01 Zedník 41-53-H/02 Jezdec a chovatel koní	29	19	10	28	18	10	26	16	10	26	16	10
CELKEM ZA PRACOVIŠTĚ HUMPOLEC, NÁDRAŽNÍ 486		192	159	33	188	154	34	180	150	30	180	150	30
2.MS	41-45-M/01 Mechanizace a služby	15	15	0	15	15	0	15	15	0	15	15	0
1.AS	41-55-H/01 Opravář zemědělských strojů	25	25	0	23	23	0	21	21	0	21	21	0
2.AS	41-55-H/01 Opravář zemědělských strojů	28	28	0	27	27	0	27	27	0	27	27	0
3.AS	41-55-H/01 Opravář zemědělských strojů	30	30	0	30	30	0	30	30	0	6	6	0
CELKEM ZA PRACOVIŠTĚ SVĚTLÁ NAD SÁZAVOU, ZÁMECKÁ 33		98	98	0	95	95	0	93	93	0	69	69	0

Údaje o prospěchu a chování žáků v 1. pololetí školního roku 2015/2016

Třída	Obor	Počet žáků k 29.1.2016	Chování			Prospěch (29. 01 .2016)				Prospěch (31. 03. 2016)				Výchovná opatření										
			1	2	3	VZ	P	N	NH	VZ	P	N	NH	NTU	DTU	PTU	NUOV	DUOV	PUOV	DŘŠ	PŘŠ	PoV	V	
1.A	AGRO	29	29	0	0	0	19	9	1	0	20	9	0	0	0	0	0	0	0	0	0	0	0	0
1.B	CHOV	28	28	0	0	0	13	11	4	0	17	11	0	4	1	0	0	0	0	0	0	0	0	0

2.A	AGRO	25	25	0	0	0	12	10	3	0	15	10	0	1	1	0	0	0	0	0	0	0	0
2.B	CHOV	24	24	0	0	0	16	7	1	0	17	7	0	0	1	1	0	0	0	0	0	0	0
3.A	AGRO	23	23	0	0	1	18	4	0	1	18	4	0	0	0	0	0	0	0	0	12	0	0
3.B	MaS	10	10	0	0	0	6	3	1	0	7	3	0	0	0	0	0	0	0	0	0	0	0
3.B	CHOV	23	23	0	0	0	17	3	3	0	20	3	0	0	3	0	0	0	0	2	0	1	0
4.A	AGRO	24	24	0	0	0	19	2	3	0	22	2	0	1	0	0	0	0	0	1	0	0	0
4.B	CHOV	16	16	0	0	1	9	5	1	1	10	5	0	0	0	0	0	0	0	0	0	0	0
Celkem - HuŠ		202	202	0	0	2	129	54	17	2	146	54	0	6	6	1	0	0	0	3	12	1	0
AJ1	A	14	14	0	0	0	9	4	1	0	10	4	0	0	0	0	0	0	0	0	0	0	0
	J	16	15	1	0	0	11	0	5	0	16	0	0	0	1	0	0	0	0	1	0	0	0
ZTI 1	I	5	5	0	0	0	4	1	0	0	4	1	0	0	0	0	0	0	0	0	0	0	0
	T	6	6	1	0	0	3	0	3	0	6	0	0	0	0	0	0	0	0	0	0	0	0
	Z	7	6	0	0	0	4	1	2	0	6	1	0	0	3	0	0	0	0	1	0	0	0
At2	At	9	9	0	0	0	8	1	0	0	8	1	0	0	5	0	0	0	0	0	0	0	0
AK2	A	15	15	0	0	2	10	1	2	2	12	1	0	1	2	0	0	0	0	0	0	0	0
	K	10	6	4	0	1	2	5	2	1	4	5	0	5	2	0	0	0	0	6	0	0	0
SJ 2	Z	4	3	0	1	0	1	0	3	0	4	0	0	0	1	0	0	0	0	2	1	0	0
	T	4	4	0	0	0	4	0	0	0	4	0	0	0	0	1	0	0	0	0	0	0	0
	I	6	6	0	0	0	5	0	1	0	6	0	0	0	0	2	0	0	0	0	0	0	0
	J	8	8	0	0	0	8	0	0	0	8	0	0	0	0	0	0	0	0	0	0	0	0
Ae3	Ae	14	14	0	0	0	14	0	0	0	14	0	0	0	2	0	0	0	0	1	0	0	0
A3	A	26	26	0	0	1	14	4	7	1	21	4	0	0	7	0	0	0	0	0	0	0	0

	Z	4	4	0	0	0	2	1	1	0	3	1	0	0	0	0	0	0	0	0	0	0	0	
	T	4	4	0	0	1	3	0	0	1	3	2	0	0	1	0	0	0	0	0	0	0	0	
	I	7	6	1	0	0	3	3	1	0	4	3	0	0	0	0	0	0	0	0	1	0	0	0
SJ3	J	14	13	1	0	2	10	0	2	2	12	0	0	0	1	0	0	0	0	0	1	0	0	0
Celkem HuN		173	164	8	1	7	115	21	30	7	145	21	0	6	24	0	0	0	0	0	13	1	0	0
2.MS	MaS	15	15	0	0	0	15	0	0	15	0	0	0	0	0	0	0	0	0	0	0	0	0	0
1.AS	OZS	23	23	0	0	0	11	11	1	0	11	11	1	2	1	0	0	0	0	0	0	0	0	0
2.AS	OZS	27	27	0	0	0	14	13	0	0	14	13	0	5	1	0	0	0	0	0	2	0	0	0
3.AS	OZS	30	30	0	0	2	16	10	2	2	16	10	2	3	2	0	0	0	0	0	0	0	0	0
Celkem - SV		95	95	0	0	2	56	34	3	17	41	34	3	10	4	0	0	0	0	0	2	0	0	0

Vysvětlivky:

NTU

Napomenutí TU

NUOV

Napomenutí UOV

DŘŠ

Důtka ředitele školy

DTU

Důtka TU

DTU

Důtka UOV

PŘŠ

Pochvala ředitele školy

PTU

Pochvala TU

PTU

Pochvala UOV

PoV

Podmíněné vyloučení

V

Vyloučení

Údaje o prospěchu a chování žáků v 2. pololetí školního roku 2015/2016

Třída	Obor	Počet žáků k 30.6.2016	Chování			Prospěch (30. 6 .2016)				Prospěch (31. 8. 2016)				Výchovná opatření										
			1	2	3	VZ	P	N	NH	VZ	P	N	NH	NTU	DTU	PTU	NUOV	DUOV	PUOV	DŘŠ	PŘŠ	PoV	V	
1.A	AGRO	29	28	0	1	0	21	8	0	0	23	6	0	0	5	0	0	0	0	0	0	0	1	0
1.B	CHOV	26	25	0	1	0	18	8	0	0	22	4	0	4	9	0	0	0	0	1	0	1	0	
2.A	AGRO	24	23	0	1	0	12	12	0	0	19	5	0	0	10	0	0	0	0	0	0	0	0	0
2.B	CHOV	23	23	0	0	0	22	1	0	0	22	1	0	0	1	1	0	0	0	0	0	0	0	0
3.A	AGRO	23	22	1	0	0	18	5	0	0	23	0	0	0	0	0	0	0	0	0	0	0	0	0
3.B	MaS	10	10	0	0	0	9	1	0	0	10	0	0	0	0	0	0	0	0	0	0	0	0	0
3.B	CHOV	23	22	0	1	0	18	3	1	0	21	2	0	0	5	0	0	0	0	1	0	1	0	
4.A	AGRO	13	13	0	0	0	0	0	0	0	0	0	0	0	0	0	0	0	0	0	0	0	0	0
4.B	CHOV	10	10	0	0	0	0	0	0	0	0	0	0	0	0	0	0	0	0	0	0	0	0	0
Celkem - HuŠ		181	176	1	4	0	118	38	1	0	140	18	0	4	30	1	0	0	0	2	0	3	0	
AJ1	A	14	12	2	0	1	10	1	2	1	12	1	0	0	4	0	0	0	0	1	0	2	0	
	J	14	14	0	0	0	12	0	2	0	14	0	0	0	1	0	0	0	0	0	0	0	0	
ZTI 1	Z	5	4	1	0	0	5	0	0	0	5	0	0	1	3	0	0	0	0	2	0	0	0	
	T	5	5	0	0	0	5	0	0	0	5	0	0	1	0	0	0	0	0	0	0	0	0	
	I	4	4	0	0	0	3	0	1	0	4	0	0	0	0	0	0	0	0	1	0	0	0	
At2	At	9	9	0	0	0	8	0	1	0	8	0	0	0	4	0	0	0	0	0	0	0	0	
AK2	A	15	13	2	0	1	11	2	1	1	14	0	0	1	2	1	0	0	0	2	0	0	0	

	K	9	8	1	0	1	4	0	4	1	8	0	0	1	1	0	0	0	0	1	0	0	0
SJ 2	Z	3	3	0	0	0	2	0	1	0	3	0	0	0	1	0	0	0	0	0	0	0	0
	T	4	4	0	0	1	2	0	1	1	3	0	0	0	1	0	0	0	0	0	0	1	0
	I	6	6	0	0	1	4	0	1	1	5	0	0	0	0	0	0	0	0	0	0	2	0
	J	8	8	0	0	1	7	0	0	1	7	0	0	0	0	1	0	0	0	0	0	0	0
Ae3	Ae	14	14	0	0	0	14	0	0	0	14	0	0	0	0	0	0	0	0	0	0	0	0
A3	A	26	26	0	0	1	23	1	1	1	24	1	0	1	0	0	0	0	0	3	0	0	0
SJ3	Z	4	4	0	0	0	3	0	1	0	3	0	1	0	0	0	0	0	0	0	0	0	0
	T	4	4	0	0	1	3	0	0	1	3	0	0	0	0	0	0	0	0	0	0	0	0
	I	7	7	0	0	0	5	2	0	0	7	0	0	0	2	0	0	0	0	0	0	0	0
	J	14	14	0	0	1	13	0	0	1	13	0	0	0	2	0	0	0	0	1	0	0	0
Celkem HuN		165	159	6	0	9	134	6	16	9	152	2	2	5	21	2	0	0	0	11	0	5	0
2.MS	MaS	15	15	0	0	1	14	0	0	1	14	0	0	2	0	1	0	0	0	0	0	0	0
1.AS	OZS	21	21	0	0	0	21	0	0	0	21	0	0	5	0	0	0	0	0	0	0	0	0
2.AS	OZS	27	27	0	0	0	17	8	2	0	21	6	0	10	2	0	0	0	0	1	0	0	0
3.AS	OZS	30	30	0	0	1	19	10	0	1	22	7	0	0	3	5	0	0	0	1	2	0	0
Celkem - SV		95	93	93	0	0	2	71	18	2	2	78	13	0	17	5	6	0	0	0	2	2	0

Vysvětlivky:

NTU

Napomenutí TU

NUOV

Napomenutí UOV

DŘŠ

Důtka ředitele školy

DTU

Důtka TU

DTU

Důtka UOV

PŘŠ

Pochvala ředitele školy

PTU

Pochvala TU

PTU

Pochvala UOV

PoV

Podmíněné vyloučení

V

Vyloučení

Výsledky a průběh maturitních zkoušek (MZ) ve školním roce 2015/2016

4. A – Agropodnikání se zaměřením na Chov koní a jezdeckví: termín MZ 23. – 30. 5.2016

Profilová část MZ – Praktická zkouška se konala dne 23. – 25. 5. 2016. Společná část MZ – písemná práce a didaktický test – od 2. 5. – 6. 5. 2016

Příprava k maturitě (Svaťák): od 9. 5. – 13. 5. 2016. Profilová část MZ – ústní zkoušky od 26. – 30. 5. 2016

Ve třídě bylo 24 žáků z nichž konalo v jarním termínu 2016 maturitní zkoušku 21 žáků a 3 žáci zanechali studia

Výsledek: v jarním termínu úspěšně vykonalo MZ 8 žáků a 13 žáků neprospělo.

V podzimním termínu – podzim 2016 ze 13 žáků 4 prospěli a opět 9 neprospělo.

Celkem MZ jaro a podzim 2016: z 21 žáků 12 prospělo a 9 neprospělo.

4. B: Chovatelství se zaměřením na Kynologii: termín MZ 17. – 20. 5. 2016

Profilová část MZ – Praktická zkouška se konala dne 17. – 18. 5. 2016. Společná část MZ – písemná práce a didaktický test – od 2. - 6. 5. 2016. Příprava k maturitě (Svaťák): od 9. - 13. 5. 2016. Profilová část MZ – ústní zkoušky od 19. – 20. 5. 2016.

Ve třídě bylo 16 žáků, z toho maturitní zkoušku konalo v jarním termínu 9 žáků, kteří úspěšně ukončili 4. ročník. 1 žákyně zanechala studia a 6 žáků nebylo připuštěno k MZ.

Výsledek: v jarním termínu z 9 žáků úspěšně vykonalo MZ 5 žáků a 4 neprospěli.

V podzimním termínu 2016 konalo MZ 10 žáků. 4 žáci z jarního termínu MZ zdárně vykonali. Z 6 žáků, kteří nekonali MZ v jarním termínu 2 zkoušku nekonali (nedostavili se) a 4 žáci neprospěli.

Celkem MZ jaro a podzim 2016: z 15 žáků 9 prospělo, 4 neprospělo, 2 zkoušku nekonali (nedostavili se).

Termín: jaro 2016: Třída At 2 : 8 žáků : 8 žáků konalo MZ , z nich 4 uspěli , 4 neuspěli

Termín: podzim 2016 : Třída At 2 : v opravném termínu 3 žáci konali MZ a 1 uspěl a 2 neuspěli.

Výsledky a průběh závěrečných zkoušek ve školním roce 2015/2016

Písemná zkouška : 1.6.2016 Téma: všechny obory podle jednotného zadání pro příslušný obor, obor Jezdec a chovatel dne 7.6.2016

Třída	Kód oboru , název	Počet žáků	Hodnocení	1	2	3	4	5	N	Průměrná známka	Pracoviště
Ae3	26-57-H/01 Autoelektrikář	14		8	3	3	0	0	0	1,64	HuN
A3	23-68-H/ 01 Mechanik opravář MV	24		0	8	7	6	3	0	3,17	HuN
Z3	36-67-H/01 Zedník	3		0	1	1	1	0	0	3,00	HuN
T3	36-64-H/01 Tesař	4		1	1	1	0	1	0	2,75	HuN
I3	36-52-H/01 Instalatér	5		0	1	0	3	1	0	3,80	HuN
J3	41-53-H/02 Jezdec a chovatel koní	14		1	6	5	2	0	0	2,57	HuN/ Z

Praktická zkouška: ve dnech 6.6. až 14.6.2016 dle jednotného zadání pro příslušný obor, J3 ve dnech 14. a 15.6.2016

Třída	Kód oboru , název	Počet žáků	Hodnocení	1	2	3	4	5	N	Průměrná známka	Pracoviště
Ae3	26-57-H/01 Autoelektrikář	14		4	7	2	1	0	0	2,00	HuN
A3	23-68-H/ 01 Mechanik opravář MV	24		8	11	3	2	0	0	1,96	HuN
Z3	36-67-H/01 Zedník	3		0	3	0	0	0	0	2,00	HuN
T3	36-64-H/01 Tesař	4		1	1	1	0	1	0	2,75	HuN
I3	36-52-H/01 Instalatér	5		0	4	0	1	0	0	2,40	HuN
J3	41-53-H/02 Jezdec a chovatel koní	14		6	4	3	1	0	0	1,93	HuN/Z

Ústní zkouška: 21. a 22.6.2016 ...všechny obory A3 a Ae3 , Z3,T3 a I3 , 16.6.2016 obor J3, podle příslušného JZZZ

Třída	Kód oboru , název	Počet žáků	Hodnocení	1	2	3	4	5	N	Průměrná známka	Pracoviště
Ae3	26-57-H/01 Autoelektrikář	14		3	5	4	2	0	0	2,36	HuN
A3	23-68-H/01 Mechanik opravář	24		4	5	7	5	2	1	2,83	HuN

Z3	36-67-H/01 Zedník	3		0	1	1	1	0	0		3,00	HuN
T3	36-64-H/01 Tesař	4		1	1	2	0	0	0		2,25	HuN
I3	36-52-H/01 Instalatér	5		0	1	3	1	0	0		3,00	HuN
J3	41-53-H/02 Jezdec a chovatel koní	14		6	3	2	3	0	0		2,14	HuN/Z

Na podzim v termínu od 5.9. do 9.9.2016 všichni žáci úspěšně vykonali opravné zkoušky a ZZ v náhradním termínu.

Motivační stipendia poskytovaná Krajem Vysočina

1.pololetí 2015/2016:

Získalo je 6 žáků 1.r. a 7 žáků 2.ročníku stavebních oborů, celkem **13 žáků**.

2.pololetí 2015/2016:

Získalo je 6 žáků 1.ročníku a 7 žáků 2.ročníku stavebních oborů, celkem **13 žáků**.

Třída	Obor	Počet žáků (oboru)	Počet žáků (nekonají ZZ)	Hodnocení písemné zkoušky						Hodnocení praktické zkoušky						Hodnocení ústní zkoušky						Celkové hodnocení závěrečné zkoušky			
				1	2	3	4	5	N	1	2	3	4	5	N	1	2	3	4	5	N	VZ	P	N 1	N 2
3.AS	OZS	30	10	3	6	5	4	2	0	5	3	4	7	1	0	6	4	6	2	2	0	5	12	1	2
Celkem - SV		30	10	3	6	5	4	2	0	5	3	4	7	1	0	6	4	6	2	2	0	5	12	1	2

Vysvětlivky:

VZ Prospěl s vyznamenáním
P Prospěl
N Neprospěl (neomluvená neúčast)
N 1 Neprospěl z jedné zkoušky
N 2 Neprospěl z více zkoušek

Veškeré závěrečné zkoušky probíhaly podle jednotného zadání.

Další vzdělávání pedagogických pracovníků ve školním roce 2015/2016

Pracoviště	Termín	Účastník (účastníci)	Školící středisko	Akreditace	Téma - zaměření
HuN	14.10.2014	Ing.F.Čížek	SŠ stavební JIHLAVA		Setkání ředitelů a pedagogů škol vyučující obory tesař, klempíř a pokrývač, příprava úkolů pro JZZZ, spolupráce s Cechem KPT
HuN	7.1.2016	Ing.F.Čížek, P.Podoba	KÚ Jihlava		Využití stavebnic Teifoc při výuce
HuN	Leden 2016	M.Šenkýř	Praha Bosch		Vzdělávání ped. pracovníků v autoopravárenství, blok 3 a 4.
HuN	29.1.2016	Řidiči referenti služebních vozů	ČZA, Nádražní Humpolec – Zdeněk Brothánek		Nově platné dopravní předpisy, opakování dopravních předpisů, pravidelné proškolení
HuN	24.5..2016	P.Podoba, Ing.F.Čížek	Plzeň		Nové trendy v obkladačských pracích, nové materiály pro obklady, příprava školení UOV v Rakovníku.
HuN	8.4.2016	P.Krejčí	Bohuslavice u Telče		Valná hromada CKPT, školení z právních předpisů pro řešení reklamací dle nového občanského zákoníku, organizace ZZ podle JZZZ
HuN	22.4.2014	Ing.F.Čížek,, L.Hroch	Brno	MŠMT, CTI	Změny v předpisech pro zavedení JZZZ u oboru instalatér, úpravy učebních osnov, odborné soutěže instalatérů
HuŠ	1.3.2016	Mgr.Moučková	NIDV- Jihlava	16-20-24-NJ-01/8	Konzultační seminář ÚZ NEJ
HuŠ	24.11.2015	Mgr. Zahálková	NIDV-Praha	15-24-12-MA-01/95	Konzultační seminář k didaktickému testu z matematiky
HuŠ	9.3.2016	Mgr.Zahálková	Střední škola průmyslová, technická a automobilní Jihlava		Setkání s redaktorkami učebnicové řady Matematika pro střední školy
HuŠ	5.5.2016	Mgr. Svobodová	Majestic v.o.s. Praha	11527/2014-2-209	Žák s problémovým chováním
HuŠ	7.3.2016	Mgr. Richterová	NIDV Jihlava	16-29-24-ČJ-01/23	Konzultační semináře k PP z CJL

HuŠ	20.1.2016	Mgr. Richterová	Majestic v.o.s. Praha	33293/2013-1-638	Použití mentálních map ve výuce
-----	-----------	-----------------	--------------------------	------------------	---------------------------------

Vysvětlivky: HuŠ Pracoviště: Humpolec, Školní 764
HuN Pracoviště: Humpolec, Nádražní 486
SV Pracoviště: Světlá nad Sázavou, Zámecká 33

Výchovně vzdělávací exkurze se žáky ve školním roce 2015/2016

Pracoviště	Třída	Termín	Vedoucí exkurze	Počet žáků	Místo (lokalita)	Zaměření exkurze
HuN	Tesaři 2. a 3.r.	21.1.2016	J.Krejčí	8	Praha	Výstava Střechy Praha 2016
HuN	I3,Z3	21.4.2016	J.Krejčí	8	Brno	Stavební veletrh Brno
HuN	At 2	8.3.2016	M.Šenkýř	8	Sezimovo Ústí	Školení Autoalarmy Jablotron
HuN	Tesaři 1.r., zedníci 1.r.	Duben 2016	Mgr.J.Kameš	10	Humpolec	DDL Humpolec – výroba laminovaných desek
SV	2.MS	16.09.2015	Beran, ing. Hoskovec	14	Kámen	Zemědělská technika, praktické ukázky
SV	1.AS, 2,AS	03.02.2016	Ing. Slezák, Mgr. Vincencová	41	Liberec	Iqlandia, interaktivní poznávání
SV	1.AS, 2,MS	04.05.2016	Ing. Rajdl, RNDr. Březinová	37	Pelhřimov	Agrostroj, výroba zemědělské techniky
SV	2.MS,1.AS, 2.AS, 3.AS	11.05.2016	Ing. Hoskovec	88	Světlá n.S.	Jízda zručnosti a prohlídka vystavené zemědělské techniky.
SV	1.AS, 2,MS	25.5.2016	Mgr. Vincencová, RNDr. Březinová	36	Praha	Korunovační klenoty, historie
HuŠ	3.B-mech.	17.09.2015	Ing. Prokop	10	Kámen	Den Zemědělce
HuŠ	3.A	02.10.2015	Ing.Doubek	18	Pelhřimov	Škrobárna
HuŠ	2.A	03.11.2015	Ing. Doubek	13	Pelhřimov	Mlékárna
HuŠ	2.A	11.03.2016	Ing. Doubek	26	Pelhřimov	Pivovar Poutník

Výchovně vzdělávací akce se žáky ve školním roce 2015/2016

Pracoviště	Třída	Termín	Název akce
HuN	SJ2	1.10.2015	Školení záchranářů z poskytování první pomoci postiženým osobám
HuN	AK2	6:10:2015	Školení záchranářů z poskytování první pomoci postiženým osobám
HuN	Zájemci ze školy	6.6.2016	PERU - přednáška o životě lidí v Peru v klubovně školy
HuN	1.ročníky	Květen 2016	Testování z matematické gramotnosti tříletých učebních oborů - ČŠI
HuN	1. a 3.r.	Listopad 2015	Testování žáků- KLIKA
HuN	Tesaři	27.6.2016	Slavnostní pasování absolventů na tovaryše v Telči.
HuŠ	celá škola	15.9.2015	Filmové představení- Století Miroslava Zikmunda
HuŠ	celá škola	14.9.2015	Ochrana člověka za mimořádných situací
HuŠ	3.A	14.10.2016	Kurz první pomoci
HuŠ	3.B	16.10.2015	Kurz první pomoci
HuŠ	3.B-mech.	2.10.2016	Voda pro život
HuŠ	celá škola	7.3.2016	Audiovizuální pořad Srí Lanka
HuŠ	3.A,3.B	21.4.	Přednáška o EU
HuŠ	2.B	24.6.2016	Den IZS
HuŠ	1. a 2. ročníky	24.9.2015	Zkoušky myslivosti
HuŠ		2.10.2015	Přehlídka mechanizace - Agroklas - Ing. Prokop

HuŠ	4. ročníky	1.3.2016	Ochrana člověka za mimořádných situací - policie
-----	------------	----------	---

Vysvětlivky: HuŠ

HuN

SV

Pracoviště: Humpolec, Školní 764

Pracoviště: Humpolec, Nádražní 486

Pracoviště: Světlá nad Sázavou, Zámecká 33

Významné akce a soutěže:

Přehled významných akcí pořádaných školou nebo ve spolupráci s jinými subjekty ve školním roce 2014/2015

Termín	Název akce	Odpovědná osoba
11.5.2016	Oblastní kolo jízdy zručnosti s traktorem a vlekem	Josef Hoskovec, Ing. Josef Horní
7.10.2015	Den Biopotravin	Ing. Doubek
4.2.2016	Masopustní průvod městem	Mgr. Moučková
23.3.2016	Pletení pomlázek, zdobení kraslic	Ing. Doubek, Ing. Langhammerová, Ing. Nevrklová
23.6.2016	Den zemědělské akademie	Mgr. Moučková, všichni vyučující
28.6.2016	Den botanické zahrady	Ing. Doubek, Ing. Nevrklová, RNDr. Pavlík
4.9.2015	Španělsko - sportovně turistický kurz pro 1. a 2. ročníky	Mgr. Rázek
24.9.2015	Den brambor	Ing. Zajíc
5.10 - 23.10.2015	Institut vzdělávání a poradenství Praha - řízená pedagogická praxe	Ing. Stiller
22.10.2015	Soutěž o bramborový květ Vysočiny 2015	Ing. Zajíc
12.12.2015	Školení lektorů pověřených MZe ČR - OCR	Ing. Zajíc
8.1.2016	Den otevřených dveří	Mgr. Moučková
11. -12. 11. 2015	Den otevřených dveří	Mgr. Moučková
15.1.2016	Ples 4.B - Želiv	Ing. Vejsada
5.2.2016	Ples 4. A - Humpolec	Mgr. Zahálková

Humpolec, Nádražní 486:

1. 5.11.2015 – vyhlášení nejlepších žáků ze škol z Humpolce – Mladí Humpolec 2014. Ze školy ČZA, prac. Nádražní vyhodnoceni instalatéri Marek Matoušek a Jakub Kroupa..
2. Pracovní výjezd žáků 8.tř. ZŠ Humpolec, Hradská do dílen ČZA v Nádražní ulici – dne 17. a 24.2.2016. Zhotovení výrobku.
3. Březen 2016 - zahájení dalšího roku činnosti kroužků Domácích kutilů a Mladých opravářů silničních vozidel – pokračování projektu PTO Kraje Vysočina – celkem proběhly 4 schůzky.
4. Dne 13.11.2015, 14.11.2015 a 8.1.2016 – Dny otevřených dveří v prostorách pracovišť školy za spolupráce s prodejci automobilů Peugeot, FIAT a Škoda Humpolec / vystavení moderních automobilů u autoservisu ČZA /. Autobus ICOM přivezl cca 50 žáků ZŠ Senožaty, Želiv a ZŠ Humpolec- Hradská.
5. Den zemědělce ve Světlé n.S., soutěž v jízdě zručnosti opravářů ZS 11.5.2016 – spoluorganizace UOV autooborů.
6. 23.6.2016 – Den ČZA v prostorách Školního statku v Humpolci – prezentace všech oborů naší školy pro děti ze ZŠ i z MŠ.
7. 27.6.2016- slavnostní 13.pasování na tesaře na zámku v Telči, spolupřádá CKPT Vysočina, MěÚ Telč a stavební školy z Tábora, Jihlavy a z Humpolce.
8. Minifestival řemesel v Jihlavě na zimním stadionu – 3.6.2016 – prezentace řemeslných oborů naší školy.

Přehled výsledků umístění žáků v soutěžích (1. 9. 2015 – 31. 8. 2016)

1. 20. a 21.10.2015 Celostátní soutěž „Obkladačské naděje“ ve SŠ stavební v Mostě, účast 2 žáci a UOP Pavel Podoba, celkově 4.místo žáků Radima Hodáče a Vladimíra Strnada.
2. 21.a 22.10.2015 Soutěž OD oboru instalatér – České Budějovice, pořadatel CI Praha, účast 2 žáků a UOV Miloslava Žatečky, 1.místo žáků Radka Němce a Jakuba Kroupy a postup do finále v Praze, kde ve dnech 26. a 27.listopadu 2015 obsadili celkové 5.místo.
3. 22.3.2016 – krajské kolo soutěže instalatérů v SPŠ Třebíč – pořadatel CTI Brno, 5.místo Jan Kotlán a 7. místo Tomáš Popek.
Doprovod provedl UOV Lukáš Hroch.
4. 24.2.2016 – krajské kolo soutěže Automechanik Junior 2016 v Moravských Budějovicích – 3.místo Štěpána Zamrzly a postup do finále v Mladé Boleslavi, kde obsadil celkové 19. místo z 30 soutěžících. Doprovod zajistil Martin Šenkýř.

Články (zprávy) o akcích – s rozsahem celonárodním, event. akce v zahraničí (mezinárodní soutěže, zahraniční odborné stáže,...)

viz příloha.

Přehled o výsledcích kontrol ČŠI

Ve školním roce 2015/2016 neproběhla kontrola ČŠI

VÝCHOVA MIMO VYUČOVÁNÍ

1) Ubytování žáků bylo zajištěno ve čtyřech vlastních domovech mládeže :

Fügnerova 570, Humpolec	- 1. kat.
Nádražní 486, Humpolec	- 1. kat.
Dusilov 384, Humpolec	- 2. kat.
Zámecká 911, Světlá nad Sázavou	- 2. kat.

Stravování pro ubytované žáky v Humpolci bylo zajištěno ve vlastní jídelně ČZA ve Fügnerově ulici. Dále se jídlo z naší jídelny dováží do jídelny na DM Dusilov, kde se vydávají snídaně a obědy. Na večeri dochází žáci do naší jídelny nebo dostávají studenou večeři v balíčkách. Ubytování žáci v DM Světlá dochází na stravu do jídelny Umělecko průmyslové akademie ve Světlé nad Sázavou.

Podle vyhlášky MŠMT ČR č. 108/2005 Sb., o školských výchovných a ubytovacích zařízeních a školských účelových zařízeních byla stanovena úplata za ubytování žáka v domově mládeže 1. kategorie na 900,-Kč měsíčně. Pro domov mládeže Dusilov byla cena stanovena také na 900,- Kč (horní hranice 2. kategorie). Pro Domov mládeže ve Světlé n/Sáz. (2. kategorie) byla stanovena úplata – 700,-Kč.

2) Na domovech byli ubytováni všichni zájemci z naší školy, dále pak žáci SŠI a CR SČMSD s.r.o., Humpolec, Gymnázia Humpolec a Umělecko průmyslové akademie Světlá nad Sázavou. Domov mládeže v Humpolci v Nádražní ulici byl naplněn z 43 %, volná kapacita 77 lůžek byla poskytnuta studentům ČZU Praha a dalším dlouhodobě i příležitostně ubytovaným hostům. Domov mládeže v Humpolci ve Fügnerova ulici byl naplněn z 60 % své kapacity, volná kapacita 51 lůžek byla poskytnuta dlouhodobě i příležitostně ubytovaným hostům. Domov mládeže Dusilov byl obsazen z 80 % své stanovené kapacity – 45 žáků. Domov ve Světlé nad Sázavou byl zaplněn z 41 % své kapacity, což je 81 lůžek (1.patro rekonstruováno pro potřeby školní výuky). Volná kapacita byla částečně využívána žáky, kteří se účastnili svářečských kurzů a zbytek kapacity byl využit pro příležitostné ubytování cizích osob. Žádní zájemci z řad žáků nebyli odmítnuti.

3) Výchovu mimo vyučování zajišťovalo od 01.09.2015 9 vychovatelů, 3 asistenti pedagoga (z toho jeden na 0,375 úvazku) a zástupce ředitele školy pro výchovu mimo vyučování. Od 01.10.2015 do 31.05.2016 byl provoz DM v Humpolci (sport.hala) posílen o 1 asistenta pedagoga s úvazkem 0,0875 . K 31.08.2015 všichni pedagogičtí pracovníci na domovech mládeže splňovali kvalifikační požadavky.

Z hlediska porušování vnitřního řádu DM byly opět největší problémy s požíváním alkoholu. Převážná většina prohřešků byla řešena písemným oznámením rodičům či přímo dotyčnému žákovi. Celkem bylo za školní rok 2015/2016 uděleno 9 žákům výchovné opatření „písemné oznámení o možnosti podmíněčného vyloučení z ubytování v domově mládeže za požívání alkoholu,

rušení nočního klidu nebo hrubé vulgární chování“. Správní řízení o podmíněném vyloučení z domova mládeže jsme zahájili dvakrát a to za vulgární chování vůči pedagog. pracovníkovi a opakované požívání alkoholu, žádný žák nebyl vyloučen z DM.

4) Příprava na vyučování je určena režimem dne jednotlivých domovů a trvá zpravidla 1 - 2 hodiny denně. V tuto dobu mají žáci možnost se nerušeně učit. Vychovatelé jim s přípravou na vyučování pomáhají, kontrolují žáky, zajišťují dodržování studijní doby, případně studijního klidu u žáků, kteří mají praxi.

5) Mimoškolní výchovou se zabývají výhradně domovy mládeže. Zapojují se do ní převážně žáci ubytovaní, někdy se akcí (sport v hale) účastní i žáci místní či dojíždějící z blízkého okolí. Dominantní postavení má na domovech sport. V každém z domovů (kromě DM Dusilov) je posilovna, prostory pro stolní tenis, hřiště v blízkosti domova a taktéž školní sportovní hala, kam žáci dochází 2x až 3x týdně.. V halách se provozují převážně míčové hry.

Na domovech mládeže se mohou žáci účastnit různých soutěží pořádaných vychovateli. Jedná se například o turnaje v malé kopané, nohejbalu, florbalu nebo volejbalové tréninky. Vychovatelé též zajišťují pro ubytované žáky zájmové aktivity – střelecký kroužek, kroužek vaření, kroužek deskových her, kroužek volejbalu, kondiční a posilovací kroužky,... V zimních měsících probíhá žáky oblíbená střelecká liga . Oblíbená je soutěž v běhu do schodů domova mládeže. Na jaře hrajeme kuličky, soutěžíme v ruských kuželkách nebo v petangu. Jedná se o soutěže, které nejsou náročné na počet vychovatelů a probíhají buď přímo na domově mládeže nebo v jeho blízkém okolí. Již např. soutěž v hale vzdálené 300 metrů je problematická, protože vychovatel zajišťující turnaj či soutěž chybí na svém kmenovém pracovišti.

Soutěží se i v úklidu pokojů – každý měsíc se soutěž vyhodnocuje a jednou za dva měsíce nejlepší žáci obdrží sladké odměny. Na vánoce vyhlášíme soutěž o nejlépe vánočně vyzdobený pokoj. Žáci si z vlastních prostředků a vlastní prací zdobí své pokoje, vychovatelé jim s ručními pracemi pomáhají. Nejlepší žáky opět odměníme sladkou odměnou.

V zimních měsících se pořádají zájezdy do Vodního ráje v Jihlavě. Vzhledem k finanční náročnosti však zájem žáků upadá – letos opět pouze 1x. Pokud napadne sníh, mohou si žáci vyjet i na běžkách zapůjčených ze sport. skladu DM. Žáci využívají i zimní stadiony v rámci veřejného bruslení. Někteří žáci, kteří doma aktivně sportují, trénují v místních sportovních klubech. Omezené množství žáků využívá i městské, lépe vybavené posilovny. Podzimního kurzu tanečních, pořádaných taneční školou Trend se naši žáci také účastní, i když ne v takovém počtu jako v minulých letech. Ubytovaní žáci se účastní i školních akcí jako je Masopust či Vítání Jara. I zde jsou jim vychovatelé nápomocni při přípravě masek či kostýmů.

6) Všechny domovy jsou částečně vybaveny staršími počítači s připojením na internet - Světlá 5x PC, DM Nádražní 2 x PC, DM Fügnerova 9 x PC , DM Dusilov 4 x PC. Připojení k internetu na pokoji je možné již na všech domovech mládeže. Převážná většina žáků má své vlastní počítače, takže o školní PC již není takový zájem. Zájem o sledování televize již taktéž není jako dříve. Většinu filmů i seriálů mají žáci na internetu, takže klubovny zejí prázdnotou.

Na kulturní akce jako jsou filmová či divadelní představení nebo koncerty žáci chodí individuálně. Limitující jsou opět ceny za představení, ne každý žák je ochoten vyměnit krabičku cigaret za vstupenku do kina.

7) Z hlediska materiálního se podařilo:

a) DM Světlá - vyměnit linolea na dalších pokojích, zakoupit válečky do pokojů,

vymalovat další pokoje, zakoupit vybavení pro zájmové aktivity:
kondiční posilování, elektronické šipky, florbal, zakoupit 20 ks polštářů a
40 ks povlaků na polštáře

- b) DM Hu-Du - vymalovat zbývající pokoje a chodby domova mládeže, zastřešit vchod od dvora do DM a balkón ve 2. patře DM, postavit altánek v parku před DM
 - c) DM Hu- Fü - pořídit závěsy a záclony do oken pokojů na 1. a 2. patře, nové tyčové garnýže do oken v suterénu DM, zakoupit 21 ks matrací do postelí a 21 ks prošívaných dek a polštářů do 1.patra DM, položit linoleum na dalších pokojích, vymalovat další prostory DM, zakoupit vybavení pro zájmové útvary (stolní hry, vaření)
 - d) DM Hu-Ná - vymalovat 3. patro domova, pořídit závěsy a záclony do oken (1.a 2. patro), pořídit tyčové garnýže do 2 pater DM, zakoupit nový počítač do kanceláře, pořídit nové skříně do recepce DM, zakoupit 30 ks matrací do dalšího patra domova mládeže, vyměnit linoleum na dalších pokojích – 5 pokojů a kluboven v 1. a 4. patře DM, zakoupit nový počítač do recepce,
- 8) Z hlediska materiálního vybavení a oprav jak mov. tak i nemov. majetku je třeba počítat s:
- a) DM Světlá výměnou linolea na dalších pokojích, zakoupením nového nábytku do 7 pokojů (po 17 ks skříně, stoly, židle) , s vymalováním dalších pokojů, zakoupením 20 ks prošívaných dek a polštářů a povlaků na polštáře, 2 ks křesel a stolu do recepce, tiskárny, orig. MS Office do PC na recepci, rychlovarné konvice a nových štítků ke klíčům od pokojů
 - b) DM Hu- Du zastřešením vchodu DM z parku, pořízením vnitřní kamery v chodbě u vchodu DM z parku, zakoupením kancelářského křesla do recepce, křesel do společenské místnosti, nového počítače do recepce, docházkového terminálu do budovy DM
 - c) DM Hu-Fü - rekonstrukcí sprchových koutů, pořízením závěsů a záclon do oken pokojů, nových garnýží do oken, pořízením otěrových pásů za postele cca 50 – 100 ks, zakoupením matrací do postelí a prošívaných dek a polštářů do 1.patra DM, položením linolea na dalších pokojích, vymalováním dalších prostor DM,

zakoupením nového počítače do kanceláře i s tiskárnou, zakoupením florbalového vybavení (brankářská vesta, kalhoty a maska, chrániče), zakoupením nového nábytku do kanceláře vychovatelů, opravou stávajících židlí na DM, zakoupením stolků a křesel do společných prostor na patrech, rekonstrukcí oken ve vrátnici DM

- d) DM Hu-Ná - rekonstrukcí sociálního zařízení v celém domově mládeže, venkovním zateplením budovy, vymalováním 1. patra domova, pořízením kamerového systému alespoň do vchodu domova, pořízením tyčových garnýží do 4. patra DM, rekonstrukcí kuchyňky na 4. patře DM, zakoupením 30 ks matrací do dalšího patra domova mládeže, výměnou lina na zbývajících pokojích – cca 6 pokojů a a kuchyňka,

9) Tabulka1:

DOMOVY MLÁDEŽE CELKEM ZA ŠK.ROK 2015/2016:							
Domov mládeže	Počet ped.	Poč.vých.	Poč.žáků	Poč.žáků	Poč.žáků	Výchovná opatření	
	pracovníků	skupin	k 31.10.15	k 31.01.16	k 31.05.16	Podm.v.	Vyloučení
Fügnerova, Humpolec	3,375	3	75	69	56	1	0
Nádražní, Humpolec	3,043	2	36	35	30	0	0
Dusilov, Humpolec	3,000	2	36	34	22	0	0
Zámecká, Světlá n/S.	3,000	2	33	33	33	1	0
Celkem	12,418	9	180	171	141	2	0

Přehled zapojení do projektů

Název projektu	Vyhlašovatel	Datum podpisu smlouvy	*Finanční prostředky získané od vyhlašovatele
Masopust, Den zemědělkyně	MÚ Humpolec	10.2.2016	40 000,- Kč

Hodnocení MPP 2015/2016

Prevence sociálně patologických jevů byla realizována koordinátory prevence, třídními učiteli, učiteli odborného výcviku a vychovateli na domovech mládeže. Důraz byl kladen především na plnění těchto úkolů, vyplývajících z dlouhodobé koncepce práce v této oblasti a evidované v MPP.

- rozvoj tvořivé atmosféry v třídních kolektivech, směřující k osvojení pozitivního sociálního chování
- rozvoj základních sociálních kompetencí žáků, sledování školní docházky, její hodnocení a řešení problému záškoláctví, volbě výchovných a komunikačních metod a postupů při pohovorech se žáky a jejich zákonnými zástupci
- důsledné řešení všech příznaků násilí, šikany a vandalismu
- sledování a hodnocení vývoje žáků a vytváření podmínek pro jejich zdravý vývoj v procesu výchovy a vzdělávání ve škole i v rodině
- vedení ke zdravému způsobu života bez kouření a zneužívání návykových látek
- motivace žáků k formování profesní hrdosti
- formování pocitu úcty k lidské práci a vytvořeným hodnotám
- orientace žáků v nabídce mimoškolního využití volného času
- spolupráce s rodiči při řešení konkrétních výchovných a vzdělávacích problémů – výchovné komise

Pro dosažení těchto cílů byly využity osvědčené metody cílených besed, školení, seminářů s partnery, působícími na poli výchovy, aktualizací učebních plánů. Dále pak důsledným vyžadováním dodržování povinností žáků vyplývajících ze školního řádu, spoluprací s pedagogicko psychologickými poradnami, odbory péče o dítě při MěÚ a Policií ČR.

Školská rada

Stejně jako v minulých letech pracovala i ve školním roce 2015/2016 školská rada pod předsednictvím Mgr. Václava Jehličky. Jednání školské rady proběhlo v podzimním termínu, na který připadla většina dokumentů projednávaných ŠR. Ředitelem školy byla ŠR na těchto zasedáních informována i o změnách v organizaci školy.

Odborové organizace

Při škole existují celkem tři odborové organizace, dvě školské a jedna stavební. Ředitel poskytuje odborovým organizacím informace a zázemí potřebné pro jejich činnost. Je uzavřena kolektivní smlouva, pravidelně projednáno čerpání FKSP.

Agrární komora a Asociace vzdělávacích zařízení pro rozvoj venkovského prostoru

Škola je členem obou těchto organizací, ředitel je dále předsedou Asociace pro rozvoj venkovského prostoru, která od března 2011 realizuje projekt zaměřený na vzdělávání učitelů odborných zemědělských předmětů. Dále je členem školské komise Agrární komory České republiky.

Škola je akreditována k provádění kurzů Obecných zemědělských činností. Je pověřena kurzy ochrany rostlin. Organem, který udělil všechny akreditace, je Ministerstvo zemědělství České republiky

Dále je škola Fakultní školou přírodovědecké fakulty Univerzity Karlovy, spolupracuje s cechem Instalatérů ČR (krajské centrum). Více než 40 let je cvičnou školou pro pedagogickou praxi Institutu poradenství a vzdělávání ČZU v Praze.

Zpráva o činnosti a plnění úkolů příspěvkové organizace za rok 2015.

I. Zhodnocení plnění úkolů příspěvkové organizace

Česká zemědělská akademie v Humpolci, střední škola je zřízena krajem Vysočina. Hlavním předmětem činnosti je zajištění výchovy a vzdělávání v celé řadě oborů zapsaných ve školském rejstříku. Jedná se o skupiny oborů se zaměřením na zemědělství, autoopravenství, stavebnictví. Výuka probíhala na pracovištích školy, která jsou rozmístěna ve dvou městech kraje, a to v Humpolci a ve Světlé nad Sázavou, v Havlíčkově Brodě byl dosud prováděn pouze dohled a údržbu objektů, z nichž byla výuka přesunuta do Humpolce. K 16. 12. 2015 byly prostory v Havlíčkově Brodě předány novému majiteli a vešel v platnost dodatek ke zřizovací listině č. 23., kterým byly nemovitosti vyjmuty organizaci ze správy.

Dalšími oblastmi činnosti je i zajištění dalších služeb žákům tak, aby byly uspokojeny jejich potřeby v oblasti stravování a ubytování. Škola tedy provozovala školní jídelnu, výdejnu stravy a celkem čtyři domovy mládeže.

Dále slouží ke vzdělávání žáků i zařízení pro praktické vyučování, včetně svářečské školy a autoškoly.

Škola pořádá i celou řadu akcí odborného a sportovního zaměření.

Veškeré tyto aktivity zajišťuje škola s využitím majetku kraje Vysočina, který spravuje.

V rámci doplňkové činnosti je organizace oprávněna k poradenské činnosti v oblasti zemědělství, k hostinské činnosti, k provozování autoškoly, půjčování sportovních potřeb, provádění jednoduchých a drobných staveb, jejich změny a odstraňování, provádění oprav automobilů, provozování dopravy, která není živností, k pronájmu bytových a nebytových prostor, k pořádání odborných kurzů, školení a jiných vzdělávacích akcí včetně lektorské činnosti.

Všechny úkoly stanovené zřizovací listinou byly splněny.

Výkonové ukazatele:

Stav žáků střední školy k 30. 9. 2015 byl 479 ve 22 třídách. Na domovech mládeže bylo ubytováno 180 žáků (z toho 110 děvčat a 70 chlapců) mimo žáků ubytovaných na dobu přechodnou během praxe.

Z žáků denního studia jsou nejvíce zastoupeny obory: Agropodnikání 111, Chovatelství 84, Mechanizace a služby 25, Jezdec a chovatel koní 40, Opravář zemědělských strojů 83, Mechanik opravář motorových vozidel 56, Autoelektrikář

14, Karosář 10 a dále školu navštěvuje dalších 46 žáků ve stavebních oborech. V nástavbovém oboru autotronik studovalo 10 žáků. Na domovech mládeže je ubytováno 180 žáků a 95 ostatních osob, z toho 11 studentů VŠ.

Česká zemědělská akademie v Humpolci, střední škola je příspěvková organizace, která má vlastní příjmy od žáků za ubytování a stravování, od zaměstnanců a důchodců za stravování. Dále vykazuje příjmy za pronájem tělocvičny a služebních bytů, příležitostně pronajímá sály, společenské místnosti a klubovny ve školách a na domovech mládeže, počítačové učebny, garáže, části kolen, aj. objekty. V rámci produktivní práce žáků poskytuje opravárenské a stavební služby. Dále jsou to příjmy za poskytování ostatních drobných služeb, použití IF na opravy a údržbu, zapůjčení movitého majetku, kopírování, apod.

Za rok 2015 bylo dosaženo kladného hospodářského výsledku z hlavní činnosti 23.079,77 Kč.

Organizace provozuje doplňkovou činnost – hostinskou činnost a ubytovací služby, pronájem bytových a nebytových prostor, výuku řízení motorových vozidel, provádění jednoduchých a drobných staveb opravy vozidel, v menší míře školení řidičů referentských vozidel, školení výpočetní techniky, kurzy pro zemědělce, rekvalifikační kurzy, zisk z těchto činností činil v r. 2015 1.054.699,59 Kč.

Průměrný přepočtený počet pedagogických pracovníků v roce 2015 dosáhl 71,731 pracovníků. (Mimo externích pracovníků.)

Průměrný přepočtený počet nepedagogických pracovníků byl 35,673 pracovníků, včetně doplňkové činnosti.

Počet žáků na jednoho pedagoga činil 6,68 žáka. Ve srovnání s loňským rokem se tento ukazatel zvýšil o 0,18 žáka/pedagoga (v loňském roce 6,50 žáků / pedagog).

Průměrná mzda zaměstnanců dosáhla 21.506,-Kč (včetně doplňkové činnosti). Oproti roku 2014 je to nárůst o 835,- Kč.

Průměrná mzda pedagogických pracovníků stoupla na 25.195,- Kč (včetně doplňkové činnosti). Oproti roku 2014 nárůst o 1.392,- Kč.

Průměrná mzda nepedagogických pracovníků se zvýšila na 14.088,- Kč (včetně doplňkové činnosti). Oproti roku 2014 nárůst o 171,- Kč.

II. Plnění závazných ukazatelů finančního vztahu k rozpočtu kraje a finančního plánu a návrh finančního vypořádání hospodářského výsledku

Tab. 1 Plnění závazných ukazatelů a hospodářský výsledek za rok 2014

Ukazatel	Skutečnost za rok 2014 (tis. Kč)	Skutečnost za rok 2015(tis. Kč)
Provozní dotace + prostředky ze zahraničí	52.680	51.728
z toho: - příspěvek na vlastní činnost(provoz)	13.845	13.664
- účelové příspěvky celkem (přímé náklady- UZ 33 353)	35.725	34.889
Usměrňování prostředků na platy a odměny za pr. pohotovost	26.621	27.718
Hospodářský výsledek celkem (Kč)	635.925	1.077.779
z toho: z hlavní činnosti	2.202	23.079
z vedlejší činnosti	611.723	1.054.700

Viz. podrobná tabulka v příloze

Hospodářský výsledek a jeho rozdělení do peněžních fondů za rok 2014

Zisk hospodaření hlavní činnosti organizace činil 23.079 Kč. Všechny poskytnuté prostředky byly téměř bezezbytku využity. Po schválení bude HV rozdělen do rezervního fondu (20%) a do fondu odměn (80%). Protože je pro příští rok předpoklad problémů s dostatečnými finančními prostředky na platy, organizace usiluje o tvorbu fondu odměn ve výši 80 % zisku loňského roku. Fond odměn by byl pak použit na pokrytí chybějících prostředků v roce 2016 a dalších letech.

Viz. tabulka: Návrh na rozdělení hospodářského výsledku za rok 2015.

III. Vyhodnocení finančního hospodaření organizace

1. Rozbor tvorby výnosů:

Celkové vlastní výnosy z hlavní činnosti za rok 2015 byly 4.480 tis. Kč. Z toho, poplatky od žáků a zaměstnanců za ubytování a stravování 4.164 tis. Kč. Výnosy z hospodářské činnosti byly 4.625 tis. Kč. Ostatní výnosy jsou tvořeny, úroky z účtů, náhradami škod, pronájmem majetku, výnosy z pojistných událostí, kurzovým ziskem.

Tab. 2 Celkové výnosy

a) Provozní dotace		51.728
		tis. Kč
z toho	- státní rozpočet	36.534 tis. Kč
	- Kraj Vysočina + ostatní	15.194 tis. Kč
b) Výnosy z hlavní činnosti		6.895 tis.
		Kč
z toho	- ubytování žáků	1.461 tis. Kč
	- stravování	2.702 tis. Kč
	- ostatní	2.639 tis. Kč
	- výnosy z pronájmu	37 tis. Kč

	- finanční výnosy	28 tis. Kč
c) Výnosy z DČ		
		6.841 tis. Kč
VÝNOSY CELKEM		65.364 tis. Kč

2. Rozbor čerpání nákladů

- a) **Investiční náklady** – v roce 2015 byl z investičního fondu zakoupen následující movitý majetek:
- Na pracoviště do Světlé nad Sázavou byl pořízen server v hodnotě 55.543,- Kč – náhrada za nevyhovující, morálně zastaralý typ. Dále bylo pořízeno vybavení do dílen – učební pomůcky v celkové hodnotě 454.031,- Kč. Jmenovitě to jsou pásová pila na kov, mobilní trysková jednotka, zakružovačka plechů, kompresor a digitální analyzátor vibrací. Tato zařízení nahradí staré, již nepoužívané metody ručního obrábění plechů a diagnostiky závad.
- Pro pracoviště Dusilov Humpolec byl na zakázku vyroben vůz za koně, v hodnotě 108.900,- Kč, který bude využíván při praktickém vyučování oboru chov koní a jezdeckví.
- Pro výcvik autoškoly byl zakoupen lehký kolový traktor v pořizovací ceně 1.166.425,- Kč. Tento nový moderní typ nahradí staré zařízení, které bude nabídnuto k dalšímu použití na portálu kraje Vysočina.
- Pro školní autoservis byl nakoupen podlahový mycí stroj v pořizovací ceně 58.068,- Kč. Tento stroj bude rovněž využíván žáky k úklidu dílen.
- Do hlavní školní budovy v ulici Školní byl nově zakoupen multifunkční kopírovací stroj v hodnotě 140.239,- Kč, který nahradil starý model.
- Pro učně oboru Tesař byla pořízena nová tloušťkovací fréza v pořizovací ceně 134.700,- Kč.
- Z investičního fondu byla dále financována I. etapa výměny dlažby ve II. podlaží školní budovy – v hodnotě 567.325,44 Kč a částečně generální oprava soustruhu ve Světlé nad Sázavou v hodnotě 205.000,- Kč.

Celkem byla na nákup a opravy vyčerpána z investičního fondu částka 2.890.141,44,- Kč.
Účelová dotace na nákup investičního majetku od zřizovatele nebyla v roce 2015 poskytnuta.

Do rozpočtu zřizovatele byl odveden předepsaný odvod ve výši 1.595 tis. Kč.

Tvorba a použití investičního fondu

Tab 3. Tvorba a použití investičního fondu

Tvorba:	
Stav k 1. 1. 2015	2.795.740,76 Kč
Tvorba z odpisů	2.847.812,00 Kč
Příděl z rezervního fondu 0,00 Kč	
Investiční dotace – 0,00 Kč	
Čerpání:	
Pořízení investičního majetku	2.117.816,00 Kč
Proúčtované ztráty, odvod do rozpočtu zřizovatele	1.595.000,00 Kč
Opravy majetku 772.325,44 Kč	
Zůstatek k 31. 12. 2015	1.158.411,32 Kč

b) Neinvestiční náklady

HLAVNÍ ČINNOST

Tab. 4 Náklady celkem

Celkem náklady	58.600 tis. Kč
-----------------------	-----------------------

-z toho	- přímé náklady UZ 33353		34.889
	tis. Kč		
	- platy		24.815 tis. Kč
	- OPPP		680 tis. Kč
	- odstupné	Kč	482tis.
	náhr. mezd v době nemoci		82 tis. Kč
	- soc. a zdrav. pojištění		8.434 tis. Kč
	- FKSP		249 tis. Kč
	- stipendia		0 tis.Kč
	- knihy, UP		309 tis. Kč
	- školení (DVPP)		3 tis. Kč
	- cestovné		0 tis. Kč
	- ochranné pomůcky		32 tis. Kč
	- ostatní přímé náklady		285 tis. Kč
	- provozní náklady + ostatní		23.711
	tis. Kč		
	- spotřeba materiálu		5.375 tis. Kč
	- spotřeba energie		3.080 tis. Kč
	-prodané zboží		0 tis. Kč
-reprezentace		6 tis. Kč	
- služby		4.755 tis. Kč	
- opravy		2.954 tis. Kč	
- ostat. náklady		4.885 tis. Kč	
- odpisy + zůst. cena		2.656 tis. Kč	

DOPLŇKOVÁ ČINNOST

Tab. 5 Náklady celkem

Celkem náklady		5.787 tis. Kč
z toho	- platy	1.211 tis. Kč
	- OPPP	591 tis. Kč
	- zákonné odvody	499 tis. Kč
	- FKSP	12 tis. Kč
	- ost. zák. pojištění	7 tis. Kč
	-ost.soc. náklady	10 tis. Kč
	- spotřební materiál	1967 tis. Kč
	- prodané zboží	11 tis. Kč
	- spotřeba energie	851 tis. Kč
	- opravy a udržování	115 tis. Kč
	- cestovné	3 tis. Kč
	- služby	233 tis. Kč
	- odpisy	192 tis. Kč
	- aktivace služeb	-173 tis. Kč
	- opravné položky	12 tis. Kč
	- ostatní náklady	135 tis. Kč
	- daň z příjmu	111 tis. Kč

3. Usměrnování prostředků na platy a odměny za pracovní pohotovost, vývoj zaměstnanosti a průměrné mzdy.

Tab 6 Limit mzdových prostředků

Mzdové prostředky celkem	25.495 tis. Kč
z toho: - na platy	24.815 tis. Kč
- na OPPP	680 tis. Kč
Počet pracovníků	102,10

Všechny limity mzdových prostředků byly dodrženy.

4. Vyhodnocení doplňkové činnosti a další rozpočtové zdroje.

Největší podíl na zisku z doplňkové činnosti měly v roce 2015 pronájmy – 118 tis. Kč, ubytování – 551 tis. Kč a stravování – 240 tis. Kč. Hospodářský výsledek organizace byl pozitivně ovlivněn spoluprací s organizací LION a.s. díky které se nám podařilo vytížit nadbytečnou kapacitu ubytování v letních a podzimních měsících na maximum. Dále se na dosažení zisku podílí pořádání kurzů, stavební výroba a autoškola. Ve ztrátě neskončil v loňském roce žádný z druhů hospodářské činnosti. Hospodářský výsledek (hlavní + hospodářská činnost) ve výši 1.078 tis. Kč bude po schválení zřizovatelem rozdělen do fondů organizace v poměru 4: 1 (fond odměn: fondu rezervnímu).

Jako další rozpočtový zdroj byl použit příspěvek od Městského úřadu Humpolec ve výši 40.000 Kč. Ze zahraničí byly použity prostředky na projekt mobility Erasmus + ve výši 1008 tis. Kč, pokračovala realizace projektu Přírodní a technické obory, ze kterého bylo do konce roku čerpáno 401 tis. Kč. Dále byla čerpána dotace z fondu Vysočina a z fondu ministerstva zemědělství na soutěž opravářů zemědělských strojů ve výši 80 tis. Kč. Od Nadace Střední zemědělské školy Humpolec organizace obdržela příspěvek na činnost ve výši 23 tis. Kč.

K 31. 12. 2015 byly všechny účty peněžních fondů, mimo účtu FKSP (půjčky), plně kryty peněžními prostředky – viz. tabulková část.

IV. Vyhodnocení majetkových práv a povinností vč. veřejných zakázek

K 31. 12. 2015 byla provedena inventarizace majetku.

Výsledky inventarizace: - dlouhodobý nehmotný majetek	216 .066,00 Kč
- drobný nehmotný majetek	546. 614,00 Kč
- budovy, haly, stavby	133. 903. 587,62 Kč
- samostatné movité věci	37.548.251,15 Kč
- drobný hmotný majetek	30. 865.617,52 Kč
-zásoby	722.479,28 Kč
- pozemky	4.067.322,20 Kč
- základní stádo	132.000,00 Kč
- kulturní předměty	250.000,00 Kč

Nebyly shledány žádné inventarizační rozdíly.

Stav pohledávek po lhůtě splatnosti rok 2015

Dobytné pohledávky

a) **do 30 dnů po lhůtě splatnosti** 2 případy 15 tis. Kč

- 1 případ – 4 tis. Kč. Jedná se o nezaplacenou fakturu za opravu osobních automobilů pro firmu z Humpolce za prosinec 2015; na základě upomínky faktura zaplacená na účet školy dne 5.1.2016
- 1 případ – 11 tis. Kč. Jedná se o nezaplacenou fakturu za ubytování cizích osob za listopad 2015; na základě zaslaných upomínek faktura zaplacená na účet školy dne 25.1.2016

Nedobytné pohledávky

3 případy

58 tis. Kč

- 1 případ – 29 tis. Kč. Jedná se o fakturu za náhradu škody za neuvolněné pronajaté prostory ve Světlé nad Sázavou od firmy Sklo Bohemia, a.s. Faktura byla v únoru 2012 insolvenční správkyňi částečně uhrazena. K neuhrazené částce byly vytvořeny opravné položky.
- 2 případy – 29 tis. Kč. Jedná se o nezaplacené odběratelské faktury za pronájem reklamních poutačů firmy ROSS Holding, a.s. na pozemku v Havlíčkově Brodě za rok 2013; pohledávka byla přihlášena do insolvenčního řízení.

V. Přehled a výsledky vnitřních a vnějších kontrol, zjištěné nedostatky a závady s důrazem na funkční dopady (pokuty, penále, doměrky apod.); přijaté opatření

V roce 2015 byla provedena veřejnoprávní kontrola s předmětem kontroly : Veřejné zakázky s vazbou na majetek
Výsledek kontroly:

- u zakázky číslo 2. byla o půl dne nedodržena lhůta pro podání nabídek
- u jedné nabídky u zakázky č.4 uchazeč nedoložil čestné prohlášení o vztahu osoby prokazující odbornou způsobilost k uchazeči
- ve výzvě k podání nabídky a uzavřené smlouvě na zakázku č. 3 nebyla uvedena ustanovení o plátcovství DPH
- organizace nezahrnula do ceny osobního automobilu poplatek za registraci automobilu ve výši 800,- Kč
- v některých případech byly nedodrženy lhůty uveřejnění vybraných parametrů VZ.

Přijatá opatření: Všichni dotčení pracovníci byli seznámeni se závěry kontroly a byly stanoveny postupy při zadávání veřejných zakázek, aby byly v souladu s Pravidly kraje.

VI. Plnění nápravných opatření vyplývajících ze zprávy o činnosti a plnění úkolů příspěvkové organizace za rok 2015 a plánované úkoly na rok 2016.

V roce 2015 se podařilo uskutečnit plánované zateplení pláště budovy praktického výcviku, opravu střechy domova mládeže na Dusilově a provést výměnu oken ve školní budově a domově mládeže ve Světlé nad Sázavou. Byla provedena oprava izolací na balkónu a rovné střeše v budově školy ve Školní ulici.

Tyto akce byly financovány z prostředků majetkového odboru Krajského úřadu

Z prostředků investičního fondu byla provedena I. etapa opravy dlažeb ve druhém podlaží školní budovy v ulici Školní v Humpolci a proběhla generální oprava soustruhu na pracovišti Světlá nad Sázavou.

Z prostředků investičního fondu byly zajištěny všechny naplánované akce kromě nákupu plynové pánve do školní jídelny z důvodu přestěhování použité, avšak dostačující pánve z rušeného pracoviště Havlíčkův Brod.

Z provozních prostředků se podařilo zajistit opravu fasády objektu kanceláří a ve Světlé nad Sázavou, vyměnit dlouhé okno na hlavním schodišti v budově školy v Nádražní ulici, a opravit přístřešek na balkónu domova mládeže na Dusilově. Dále se pokračovalo ve výměnách opotřebovaných PVC podlah ve školních budovách a na domovech mládeže, zbroušení a nalakování parketových podlah. Proběhly pravidelné plánované výmalby na domovech mládeže a ve školní jídelně.

Na domovech mládeže ve Fügnerově ulici a v Nádražní ulici byly vybaveny nábytkem pokoje, byly nakoupeny kancelářské židle, nově vybaveny kancelář vedoucího pracoviště, kancelář hospodářky a kuchyňka ve škole v Nádražní ulici, šatnové skříňky na středisko praktického výcviku na Dusilově. Na domově mládeže ve Fügnerově ulici se pokračovalo s výměnou vestavěných skříní.

Na domovy mládeže byly dokoupeny matrace, lůžkoviny, povlečení, závěsy.

V roce 2016 je naplánována výměna vodovodních rozvodů v budově školy v Nádražní ulici a vybudování svačinové místnosti u hlavní dílny na pracovišti Světlá nad Sázavou. Tyto akce budou financovány z prostředků majetkového odboru Krajského úřadu.

Z vlastních prostředků (investiční fond) máme v úmyslu provést 2. etapu opravy dlažby v budově školy ve Školní ulici – 1. patro a zasklení výklenku přiléhajícímu k I. patru budovy, taktéž ve Školní ulici.

Z prostředků investičního fondu plánujeme nákup následujícího movitého majetku v celkové výši 2.260 tis. Kč.

Název investice	pořizovací cena (Kč)	pracoviště
Elektronický digitální regloskop - autoservis Humpolec	130.000,-	autoservis Humpolec
Sada lešení pro stavební obory- SOU Humpolec	90.000,-	Nádražní, Humpolec
Zařízení pro zjišťování vůlí přední nápravy	100.000,-	pracoviště Světlá nad Sázavou
Zasklení výklenku ve II. nadzemním podlaží	1.000.000,-	pracoviště Školní, Humpolec
Unipar do školní jídelny	160.000,-	školní jídelna Humpolec
osobní auto na výuku autoškoly	290.000,-	pracoviště Světlá nad Sázavou
Modernizace soustruhu	490.000,-	pracoviště Světlá nad Sázavou

K dalšímu rozvoji činnosti plánujeme použít rezervní fond ve výši 250 tis.