

Česká zemědělská akademie v Humpolci, střední škola

Výroční zpráva o činnosti školy ve školním roce 2016/2017

Zpracoval: Mgr. Otakar Březina

Výroční zpráva byla schválena školskou radou dne

Mgr. Václav Jehlička
předseda školské rady

Základní údaje o škole

Název: Česká zemědělská akademie v Humpolci, střední škola

Sídlo: Školní 764, 396 01 Humpolec

Právní forma: příspěvková organizace

IČO: 62540050

telefon: 565532069, fax: 565532205, e-mail: cer@cza-hu.cz, www.cza-hu.cz

Součástí organizace: Humpolec - Domov mládeže a školní jídelna, Fügnerova 570,

- hala pro praktickou výuku, Dusilov 384

Odloučená pracoviště: Humpolec, Nádražní 486

Havlíčkův Brod, Jihlavská 895 (pouze správa budov)

Světlá nad Sázavou, Zámecká 33

Název zřizovatele: Kraj Vysočina, Žižkova 57, Jihlava

Ředitel: Mgr. Otakar Březina

Školská rada je zřízena, má 9 členů, předsedou je Mgr. Václav Jehlička

Přehled oborů vzdělání

| | |
|------------|-------------------------------------|
| 23-08-H/01 | Mechanik opravář motorových vozidel |
| 23-55-H/02 | Karosář |
| 26-57-H/01 | Autoelektrikář |
| 36-52-H/01 | Instalatér |
| 36-64-H/01 | Tesař |
| 36-67-H/01 | Zedník |
| 39-41-L/51 | Autotronik |
| 41-41-M/01 | Agropodnikání |
| 41-43-M/02 | Chovatelství |
| 41-45-M/01 | Mechanizace a služby |
| 41-53-H/02 | Jezdec a chovatel koní |
| 41-55-H/01 | Opravář zemědělských strojů |

Přehled pracovníků školy

| | | | |
|---|--|------|---------|
| Počet zaměstnanců (ze státního rozpočtu) | přepočtené osoby - průměrný stav | 0501 | 101,478 |
| | fyzické osoby - průměrný stav | 0502 | 109,000 |
| z ř. 0501 pedagogičtí pracovníci | průměrný přepočtený počet | 0504 | 65,268 |
| z ř. 0504 učitelé | průměrný přepočtený počet | 0506 | 35,838 |
| z ř. 0504 a 0505 vychovatelé | průměrný přepočtený počet | 0508 | 8,500 |
| z ř. 0504 a 0505 učitelé odborného výcviku | průměrný přepočtený počet | 0510 | 17,430 |
| z ř. 0501 a 0503 nepedagogičtí pracovníci | průměrný přepočtený počet | 0512 | 36,210 |

Jmenný seznam zaměstnanců

| Poř. č. | Příjmení a jméno | Datum nástupu | Zařazení |
|---------|------------------------|---------------|--------------------------|
| 1 | ADÁMKOVÁ Martina, Ing. | 12.02.2009 | Učitel |
| 2 | ARNOT Ladislav | 01.12.2010 | Údržbář |
| 3 | BERAN Martin | 01.11.2008 | Učitel odborného výcviku |

| | | | |
|----|-----------------------|------------|--|
| 4 | BERÁNKOVÁ Jana | 01.09.1998 | Vychovatel v domově mládeže |
| 5 | BEZNOSKOVÁ Lenka | 01.08.2012 | Vedoucí školní jídelny |
| 6 | BLÁHA Zdeněk, PaedDr. | 01.04.1991 | Učitel |
| 7 | BOČKOVÁ Ivana | 25.08.2014 | Pomocná kuchařka (do 30.6.2017) |
| 8 | BOHÁČKOVÁ Božena | 01.10.2004 | Vychovatel v domově mládeže |
| 9 | BRABCOVÁ Hana | 15.08.1977 | Vychovatel v domově mládeže |
| 10 | BROTHÁNEK Zdeněk | 01.10.2004 | Učitel (DPP) |
| 11 | BŘEZINA Otakar, Mgr. | 27.08.1984 | Ředitel střední školy |
| 12 | BŘEZINOVÁ Anna, RNDr. | 01.10.2006 | Učitel |
| 13 | ČECHOVÁ Irena, Mgr. | 01.04.1991 | Učitel |
| 14 | ČÍŽEK František, Ing. | 01.07.2004 | Zástupce ředitele pro pracoviště Humpolec, Nádražní |
| 15 | DALÍKOVÁ Ivana | 02.07.2004 | Uklízečka |
| 16 | DAVID Petr | 01.04.1991 | Učitel |
| 17 | DOLEJŠOVÁ Petra | 01.09.2004 | Uklízečka (do 31.3.2017) |
| 18 | DOMÁNEK Pavel, Ing. | 01.03.1993 | Učitel |
| 19 | DOUBEK Jiří, Ing. | 01.09.2001 | Učitel |
| 20 | DYRYNKOVÁ Renata | 08.09.2015 | Uklízečka |
| 21 | EICHLER Viktor, Ing. | 25.08.2015 | Učitel odborného výcviku |
| 22 | FIALOVÁ Hana | 01.11.2007 | Účetní |
| 23 | FIALOVÁ Šárka | 19.08.2015 | Uklízečka |
| 24 | FILOVÁ Jitka, Ing. | 01.09.2015 | Učitel |
| 25 | GRODLOVÁ Jana, bc. | 25.08.2008 | Učitelka odborného výcviku (od 11.9.2014 na MD a RD) |

| | | | |
|----|-----------------------|------------|---|
| 26 | HADRAVOVÁ Jitka, Ing. | 01.04.2000 | Účetní |
| 27 | HARTMAN Jiří | 01.01.1984 | Vychovatel v domově mládeže |
| 28 | HARTMANOVÁ Tereza | 5.9.2019 | Asistent pedagoga |
| 29 | HORAJSOVÁ Božena | 01.09.1977 | Vychovatel v domově mládeže |
| 30 | HORNÍ Josef, Ing. | 25.08.1992 | Zástupce ředitele pro pracoviště Světlá nad Sázavou |
| 31 | HOSKOVEC Josef | 01.09.1975 | Vedoucí učitel odborného výcviku |
| 32 | HOSKOVEC Josef, Ing. | 01.09.2007 | Učitel |
| 33 | HROMÁDKOVÁ Marie | 01.04.2000 | Vedoucí kuchařka |
| 34 | HYPŠOVÁ Jana | 12.12.1990 | Kuchařka |
| 35 | CHARVÁT Tomáš | 1.10.2016 | Asistent pedagoga |
| 36 | JÄGEROVÁ Monika | 23.03.2015 | Uklízečka |
| 37 | JANÁL Ladislav | 01.11.2004 | Učitel odborného výcviku |
| 38 | JIRÁK Jiří | 01.09.1996 | Učitel odborného výcviku |
| 39 | JOKLOVÁ Ivana | 01.09.2006 | Kuchařka |
| 40 | JONÁŠOVÁ Marie | 01.04.1992 | Uklízečka |
| 41 | JŮZLOVÁ Miloslava | 07.09.1987 | Samostatný kuchař |
| 42 | KAMEŠ Josef, Mgr. | 01.04.1991 | Učitel |
| 43 | KARPÍŠKOVÁ Eva | 01.03.1993 | Personalista |
| 44 | KLUCH Josef | 01.10.2013 | Školník |
| 45 | KOUBSKÁ Markéta | 01.09.2009 | Uklízečka (od 16.09.2015 MD+RD) |
| 46 | KOUDELKA Jan | 15.09.1997 | Učitel odborného výcviku |
| 47 | KOVAŘÍKOVÁ Romana | 1.3.2017 | Uklízečka |

| | | | |
|----|-----------------------------|------------|--|
| 48 | KRAJÍČEK Karel, Ing. | 01.09.1994 | Učitel (od 10.11.2014 uvolněn k výkonu funkce) |
| 49 | KRÁLÍK Petr | 01.09.1996 | Učitel odborného výcviku |
| 50 | KREJČÍ Jaroslav | 01.03.1999 | Vedoucí učitel odborného výcviku |
| 51 | KREJČÍ Pavel | 01.09.1993 | Učitel odborného výcviku |
| 52 | KRUMPL Pavel | 01.01.2005 | Administrativní pracovník |
| 53 | KRUMPLOVÁ Jana | 31.8.2016 | Uklízečka |
| 54 | KRUNTORÁD Josef | 01.06.1978 | Asistent pedagoga (DPP) |
| 55 | KŘÍPALOVÁ Eva | 01.02.2005 | Uklízečka |
| 56 | KUBÍČKOVÁ Eva, Ing. | 01.01.1996 | Zástupce ředitele - ekonomická činnost |
| 57 | KUBÍČKOVÁ Ludmila | 01.01.2013 | Kuchařka |
| 58 | KUSÝ Zdeněk | 11.09.2006 | Učitel odborného výcviku |
| 59 | KVASNIČKOVÁ Pavla | 01.09.2009 | Kuchař |
| 60 | LANGHAMMEROVÁ Marcela, Ing. | 01.08.2002 | Učitel |
| 61 | MADĚROVÁ Jaroslava | 01.01.1986 | Administrativní pracovník ŠJ |
| 62 | MACHOVÁ Ivana, Mgr. | 01.01.2010 | Učitel |
| 63 | MÁCHOVÁ Jiřina, Ing. | 04.12.2000 | Účetní |
| 64 | MĚSTECKÝ Ladislav, Mgr. | 01.04.1991 | Zástupce ředitele pro VMV |
| 65 | MĚSTECKÝ Leoš | 25.08.2010 | Asistent pedagoga |
| 66 | MOUČKOVÁ Martina, Mgr. | 25.08.2004 | Vedoucí učitel |
| 67 | NAMYSLO Květoslav, Ing. | 01.04.1991 | Zástupce ředitele (do 3.10.2010) - uvolněn k výkonu funkce |
| 68 | NEVRKLOVÁ Hana, Ing. | 01.05.1989 | Učitel |
| 69 | NOVÁK Josef | 01.09.2006 | Učitel (do 30.6.2017) |

| | | | |
|----|----------------------------|------------|---------------------------------|
| 70 | NOVÁK Zdeněk | 01.09.2006 | Učitel odborného výcviku |
| 71 | NOVÁKOVÁ Dana | 01.09.2008 | Hospodářka |
| 72 | PAVLÍK Josef, RNDr. | 01.10.1985 | Učitel |
| 73 | PAZNOCHT Luboš | 01.09.1991 | Učitel odborného výcviku |
| 74 | PINKAS Josef | 01.11.1992 | Učitel odborného výcviku |
| 75 | PLENEROVÁ Zdeňka | 27.08.2001 | Vychovatel v domově mládeže |
| 76 | PLUHAŘOVÁ Michaela | 01.09.2007 | Pomocná kuchařka (RD) |
| 77 | POĎEBRADSKÁ Ivana | 14.04.2008 | Uklízečka |
| 78 | PODOBA Pavel | 01.12.2010 | Učitel (do 31.7.2017) |
| 79 | POKORNÝ Jaroslav, Ing. | 01.04.1991 | Učitel |
| 80 | PROKOP Ladislav, Ing. | 27.08.1984 | Učitel |
| 81 | RADIL Petr | 1.7.2017 | Domovník-údržbář |
| 82 | RAJDL Jan, Ing. | 01.09.1996 | Učitel odborného výcviku |
| 83 | RÁZEK Jindřich, Mgr. | 29.08.1983 | Učitel |
| 84 | RICHTEROVÁ Michaela, Mgr. | 01.09.2011 | Učitel |
| 85 | ROSENKRANZOVÁ Drahomíra | 25.08.2011 | Vychovatelka |
| 86 | RYTYCHOVÁ Markéta | 07.09.2010 | Asistent pedegoga |
| 87 | ŘÍHA Michal | 01.09.2001 | Učitel |
| 88 | SÁGL Zdeněk | 01.01.1991 | Domovník-údržbář (do 30.6.2017) |
| 89 | SEMERÁDOVÁ Jaroslava, Ing. | 01.09.2007 | Učitelka |
| 90 | SLEZÁK Jiří, Ing. | 01.09.1987 | Učitel |
| 91 | SLEZÁKOVÁ Miluše | 20.05.1997 | Uklízečka |

| | | | |
|-----|-------------------------|------------|---|
| 92 | STILLER František, Ing. | 01.09.1988 | Zástupce ředitele |
| 93 | STRAKA Josef | 01.09.2004 | Učitel odborného výcviku |
| 94 | SVOBODOVÁ Eva, Mgr. | 25.08.2015 | Učitel |
| 95 | ŠENKÝŘ Martin | 20.03.2000 | Učitel odborného výcviku |
| 96 | ŠERÁKOVÁ Jana | 01.01.1987 | Samostatný odborný kuchař |
| 97 | ŠTĚPÁNEK Vladimír | 01.04.1993 | Učitel odborného výcviku |
| 98 | ŠULCOVÁ Vlastimila | 02.11.2015 | Uklízečka |
| 99 | TAJOVSKÝ Jan, Ing. | 01.04.1991 | Učitel |
| 100 | TOMÁŠEK Josef, Ing. | 01.08.2002 | Učitel |
| 101 | VÁCHA Jaromír | 27.08.2012 | Učitel (DPP) |
| 102 | VÁVROVÁ Dana | 01.09.2004 | Uklízečka |
| 103 | VEJSADA Pavel, Ing. | 01.09.1992 | Učitel |
| 104 | VESELÝ Vladimír | 01.04.1991 | Školník - údržbář |
| 105 | VIKTORA Martin, Ing. | 03.03.2003 | Učitel |
| 106 | VIKTOROVÁ Zdeňka | 03.12.1991 | Administrativní pracovník |
| 107 | VINCENCOVÁ Marie Mgr. | 01.02.2008 | Učitel (do 27.5.2017) |
| 108 | VRÁNA Oldřich | 01.09.2005 | Učitel odborného výcviku |
| 109 | VRÁNOVÁ Jiřina | 01.03.2016 | Uklízečka |
| 110 | ZADNÍČKOVÁ Marie | 01.01.1992 | Uklízečka |
| 111 | ZAHÁLKOVÁ Lenka, Mgr. | 01.08.2000 | Učitel |
| 112 | ZACHOVÁ Libuše | 01.10.1997 | Hospodář |
| 113 | ZAJÍC Jiří, Ing. | 01.09.1992 | Učitel |
| 114 | ZVOLÁNEK Stanislav | 11.12.2006 | Učitel odborného výcviku |
| 115 | ŽATEČKA Miloslav | 01.02.1995 | Učitel odborného výcviku (do 31.7.2017) |

Organizační schéma školy ve školním roce 2016/2017

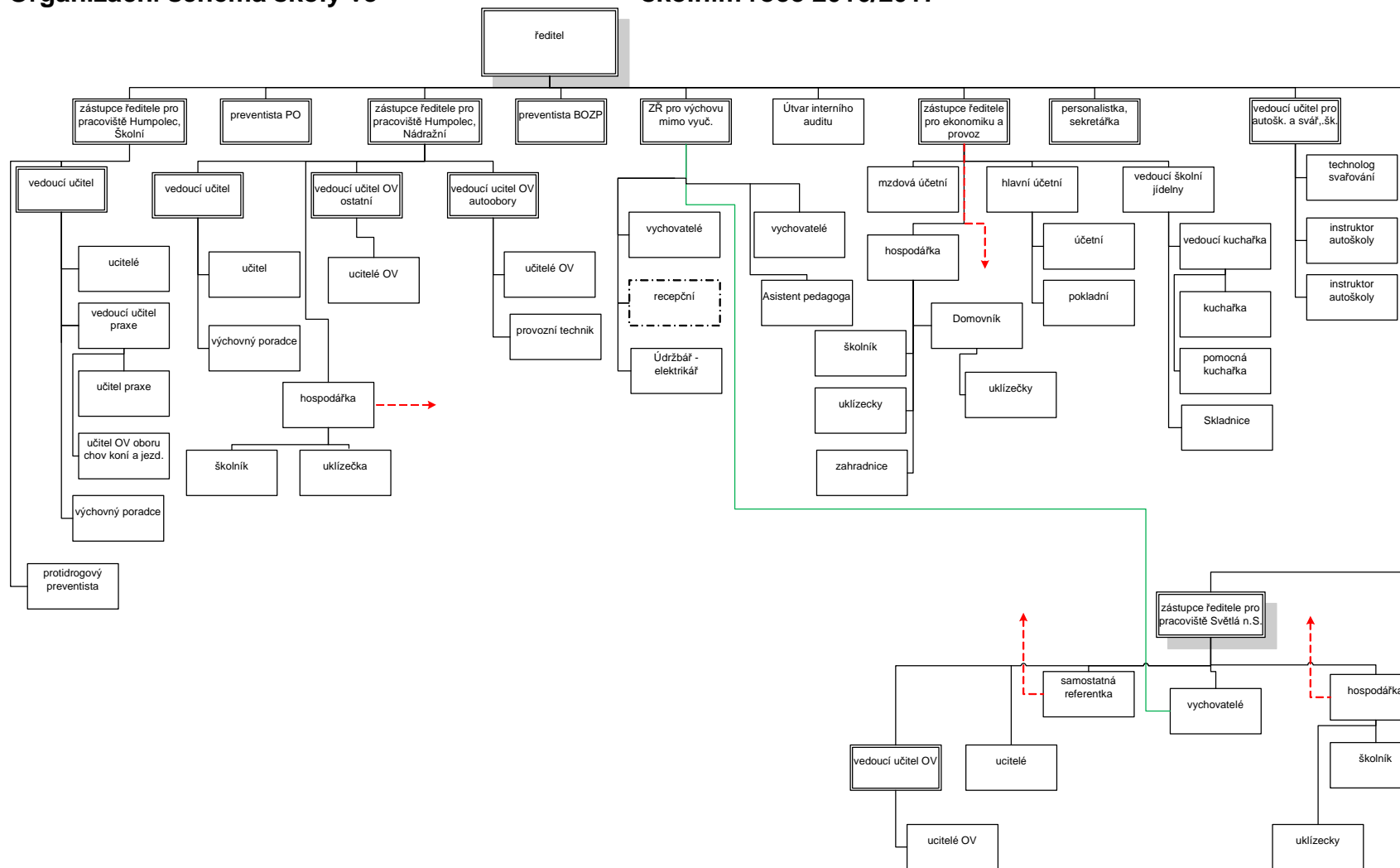

————— přímé řízení
 - - - - - metodické řízení

Údaje o přijímacím řízení

| Obory vzdělání podle nařízení vlády č. 211/2010 Sb., ve znění pozdějších předpisů | | Počet přihlášených | | | | | | | Počet přijatých | | | | Odevzdali zápisový lístek ³⁾ | | | | | |
|---|---|--------------------|--------------|--------------|--------------------------|-----------------------|---|----------|-----------------|--------------|--------------|--------------------------|---|------------|---------------|--------------|--------------------------|-----------------------|
| kód | název | celkem | ze sloupce 2 | | | | | | celkem | ze sloupce 7 | | | | celkem | ze sloupce 15 | | | |
| | | | dívky | z 5.-8.r. ZŠ | z 9. r. ZŠ ⁶⁾ | odjinud ⁷⁾ | konali školní přijímací zkoušku ¹⁾ | 2) | | dívky | z 5.-8.r. ZŠ | z 9. r. ZŠ ⁶⁾ | odjinud ⁷⁾ | | dívky | z 5.-8.r. ZŠ | z 9. r. ZŠ ⁶⁾ | odjinud ⁷⁾ |
| a | b | 2 | 3 | 4 | 5 | 6 | 6a | 6b | 7 | 8 | 9 | 10 | 11 | 15 | 16 | 17 | 18 | 19 |
| 2355H02 | Karosář (2355H02) | 3 | 0 | 0 | 3 | 0 | 0 | 0 | 0 | 0 | 0 | 0 | 0 | 0 | 0 | 0 | 0 | 0 |
| 2368H01 | Mechanik opravář motorových vozidel (2368H01) | 26 | 0 | 3 | 23 | 0 | 0 | 0 | 26 | 0 | 3 | 23 | 0 | 15 | 0 | 3 | 12 | 0 |
| 2657H01 | Autoelektrikář (2657H01) | 3 | 0 | 1 | 2 | 0 | 0 | 0 | 0 | 0 | 0 | 0 | 0 | 0 | 0 | 0 | 0 | 0 |
| 3652H01 | Instalatér (3652H01) | 11 | 0 | 1 | 10 | 0 | 0 | 0 | 11 | 0 | 1 | 10 | 0 | 7 | 0 | 0 | 7 | 0 |
| 3664H01 | Tesař (3664H01) | 2 | 0 | 1 | 1 | 0 | 0 | 0 | 0 | 0 | 0 | 0 | 0 | 0 | 0 | 0 | 0 | 0 |
| 3667H01 | Zedník (3667H01) | 1 | 0 | 0 | 1 | 0 | 0 | 0 | 0 | 0 | 0 | 0 | 0 | 0 | 0 | 0 | 0 | 0 |
| 3941L51 | Autotronik (3941L51) | 8 | 0 | 0 | 0 | 8 | 0 | 0 | 0 | 0 | 0 | 0 | 0 | 0 | 0 | 0 | 0 | 0 |
| 4141M01 | Agropodnikání (4141M01) | 35 | 21 | 0 | 35 | 0 | 0 | 1 | 35 | 21 | 0 | 35 | 0 | 19 | 13 | 0 | 19 | 0 |
| 4143M02 | Chovatelství (4143M02) | 50 | 45 | 0 | 50 | 0 | 0 | 3 | 37 | 33 | 0 | 37 | 0 | 25 | 22 | 0 | 25 | 0 |
| 4145M01 | Mechanizace a služby (4145M01) | 11 | 0 | 0 | 11 | 0 | 0 | 1 | 11 | 0 | 0 | 11 | 0 | 7 | 0 | 0 | 7 | 0 |
| 4151H01 | Zemědělec - farmář (4151H01) | 9 | 5 | 0 | 8 | 1 | 0 | 0 | 0 | 0 | 0 | 0 | 0 | 0 | 0 | 0 | 0 | 0 |
| 4153H02 | Jezdec a chovatel koní (4153H02) | 27 | 26 | 2 | 25 | 0 | 0 | 0 | 27 | 26 | 2 | 25 | 0 | 19 | 18 | 1 | 18 | 0 |
| 4155H01 | Opravář zemědělských strojů (4155H01) | 38 | 0 | 2 | 36 | 0 | 0 | 0 | 34 | 0 | 2 | 32 | 0 | 29 | 0 | 1 | 28 | 0 |
| | Celkem | 224 | 97 | 10 | 205 | 9 | 0 | 5 | 181 | 80 | 8 | 173 | 0 | 121 | 53 | 5 | 116 | 0 |

Přijímací řízení bylo organizováno v souladu s platnými předpisy. Vyhlášená kritéria:

- Výsledek přijímací zkoušky v oborech vzdělání s maturitní zkouškou a v nastavbovém studiu.
Výsledek přijímací zkoušky ve formě centrálně zadávaných jednotných testů, tj. test z matematiky a českého jazyka a literatury.
Hodnocení testu z českého jazyka a literatury maximálně.....50bodů.
Hodnocení testu z matematiky maximálně...50bodů.
- Průměrný prospěch** v 1. pololetí posledního ročníku povinné školní docházky, nebo - v případě nastavbového studia - 1. pololetí posledního ročníku oboru vzdělání s výučním listem, zaokrouhlený na dvě desetinná místa (maximálně 60 bodů).
- Doplňkové kritérium (v případě rovnosti bodů) - **prospěch z českého jazyka** v 1. pololetí posledního ročníku povinné školní docházky, nebo - v případě nastavbového studia - 1. pololetí posledního ročníku oboru vzdělání s výučním listem
- V případě malého počtu přihlášených uchazečů může ředitel rozhodnout o tom, že obor nebude otevřen
- Podmínkou přijetí je **zdravotní způsobilost** potvrzená lékařem, pokud je požadována podle nařízení vlády č. 211/2010 Sb., o soustavě oborů vzdělání v základním, středním a vyšším odborném vzdělávání, ve znění pozdějších předpisů.

Přehled počtů přihlášených a přijatých uchazečů

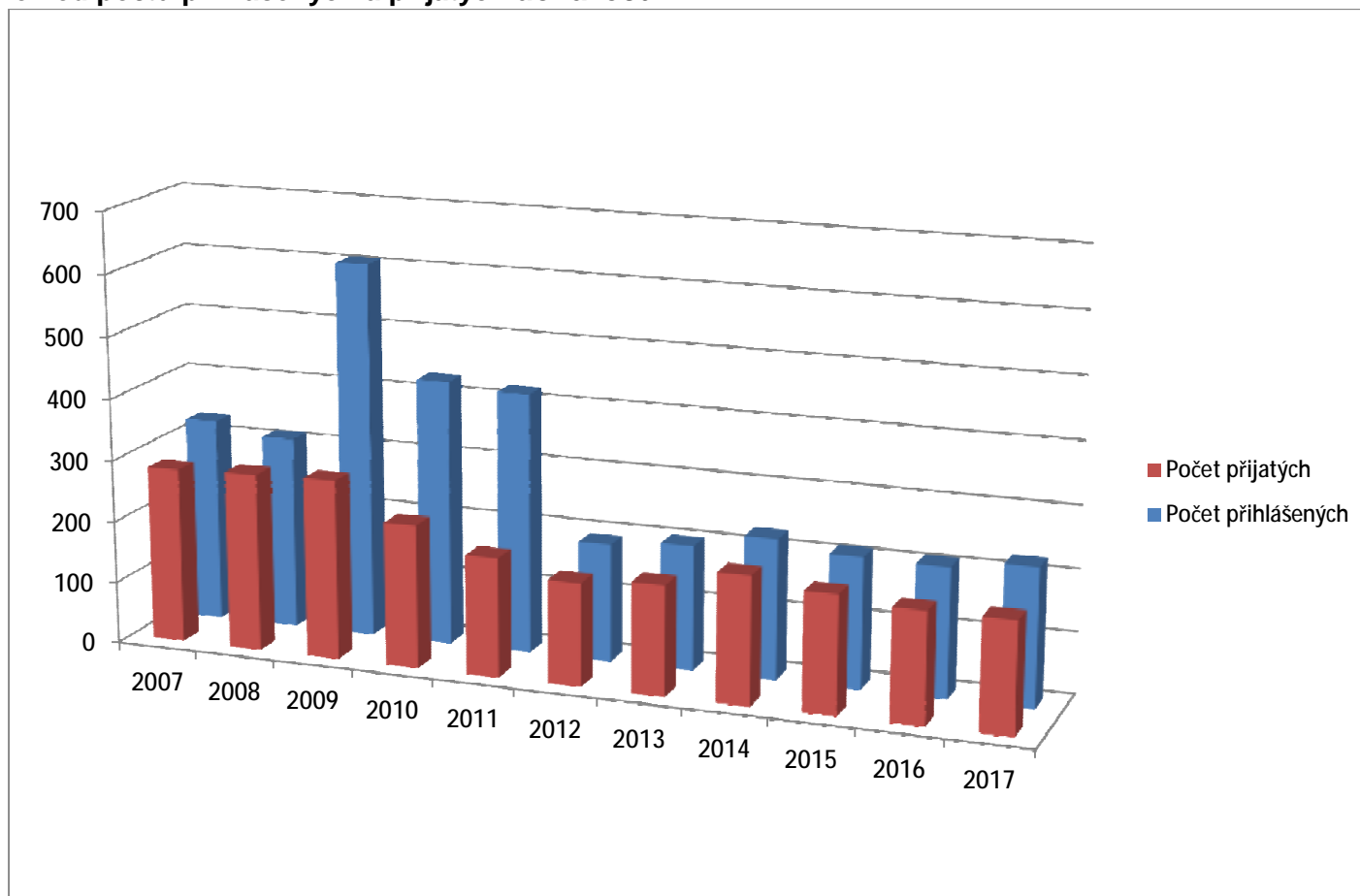

Pozn. od roku 2009 mohou uchazeči podávat 3 přihlášky a dále v roce 2012 2 přihlášky.

Třídy, žáci, učitelé (stav k 01. 09. 2016)

| Název třídy | Kód oboru, název oboru | Třídní učitel | Počet žáků | Chlapci | Dívky |
|--|---|--------------------------|------------|------------|-----------|
| 1.A | 41-41-M/01 Agropodnikání | Svobodová Eva | 32 | 21 | 12 |
| 1.B | 41-43-M/02 Chovatelství | Vejsada Pavel | 17 | 13 | 26 |
| 2.A | 41-41-M/01 Agropodnikání | Nevrklová Hana | 31 | 15 | 16 |
| 2.B | 41-43-M/02 Chovatelství | Richterová Michaela | 14 | 13 | 23 |
| 3.A | 41-41-M/01 Agropodnikání | Pavlík Josef | 19 | 10 | 10 |
| 3.B | 41-43-M/02 Chovatelství | Adámková Martina | 22 | 20 | 16 |
| 4.A | 41-41-M/01 Agropodnikání | Langhammerová Marcela | 23 | 10 | 15 |
| 4.B | 41-43-M/02 Chovatelství 41-45- M/01 Mechanizace a služby | Rázek Jindřich | 30 | 16 | 14 |
| CELKEM ZA PRACOVIŠTĚ HUMPOLEC, ŠKOLNÍ 764 | | | 188 | 108 | 70 |
| At 1 | 39-41-L/51 Autotronik | Čechová Irena | 29 | 29 | 0 |
| A 1 | 23-68-H/01 Mechanik opravář motorových vozidel | Tajovský Jan | 23 | 23 | 0 |
| IJ1 | 36-52-H/01 Instalatér 41-53-H/02 Jezdec a chovatel koní | David Petr | 22 | 5 | 17 |
| AJ 2 | 23-68-H/01 Mechanik opravář motorových vozidel 41-53-H/02 Jezdec a | Viktora Martin | 29 | 16 | 13 |

| | | | | | |
|--|--|-----------------------|------------|------------|-----------|
| | chovatel koní | | | | |
| ZTI 2 | 36-52-H/01 Instalatér 36-64-H/01 Tesař 36-67-H/01 Zedník | Kameš Josef | 15 | 15 | 0 |
| AK 3 | 23-68-H/01 Mechanik opravář motorových vozidel 23-55-H/02 Karosář | Pokorný Jaroslav | 25 | 25 | 0 |
| SJ 3 | 36-52-H/01 Instalatér 36-64-H/01 Tesař 36-67-H/01 Zedník 41-53-H/02 Jezdec a chovatel koní | Dománek Pavel | 20 | 13 | 7 |
| CELKEM ZA PRACOVISŤE HUMPOLEC, NÁDRAŽNÍ 486 | | | 163 | 126 | 37 |
| 3.MS | 41-45-M/01 Mechanizace a služby | Březinová Anna, RNDr. | 23 | 23 | 0 |
| 1.AS | 41-55-H/01 Opravář zemědělských strojů | Hoskovec Josef, Ing. | 22 | 22 | 0 |
| 2.AS | 41-55-H/01 Opravář zemědělských strojů | Rajdl Jan, Ing. | 26 | 26 | 0 |
| 3.AS | 41-55-H/01 Opravář zemědělských strojů | Slezák Jiří, Ing. | 27 | 27 | 0 |
| CELKEM ZA PRACOVISŤE SVĚTLÁ NAD SÁZAVOU, ZÁMECKÁ 33 | | | 98 | 98 | 0 |

Třídy, žáci, učitelé (stav k 30. 09. 2016)

| Název třídy | Kód oboru, název oboru | Třídní učitel | Počet žáků | Chlapci | Dívky |
|--|---|-----------------------|------------|---------|-------|
| 1.A | 41-41-M/01 Agropodnikání | Svobodová Eva | 33 | 22 | 11 |
| 1.B | 41-43-M/02 Chovatelství | Vejsada Pavel | 17 | 13 | 4 |
| 2.A | 41-41-M/01 Agropodnikání | Nevrklová Hana | 31 | 15 | 16 |
| 2.B | 41-43-M/02 Chovatelství | Richterová Michaela | 14 | 13 | 1 |
| 3.A | 41-41-M/01 Agropodnikání | Pavlík Josef | 19 | 10 | 9 |
| 3.B | 41-43-M/02 Chovatelství | Adámková Martina | 22 | 20 | 2 |
| 4.A | 41-41-M/01 Agropodnikání | Langhammerová Marcela | 24 | 10 | 14 |
| 4.B | 41-43-M/02 Chovatelství 41-45- M/01 Mechanizace a služby | Rázek Jindřich | 31 | 17 | 14 |
| CELKEM ZA PRACOVIŠTĚ HUMPOLEC, ŠKOLNÍ 764 | | | 191 | 120 | 71 |
| At 1 | 39-41-L/51 Autotronik | Čechová Irena | 25 | 25 | 0 |
| A 1 | 23-68-H/01 Mechanik opravář motorových vozidel | Tajovský Jan | 25 | 25 | 0 |
| IJ1 | 36-52-H/01 Instalatér 41-53-H/02 Jezdec a chovatel koní | David Petr | 24 | 7 | 17 |
| AJ 2 | 23-68-H/01 Mechanik opravář motorových vozidel 41-53-H/02 Jezdec a chovatel koní | Viktora Martin | 29 | 16 | 13 |
| ZTI 2 | 36-52-H/01 Instalatér 36-64-H/01 Tesař 36-67-H/01 Zedník | Kameš Josef | 15 | 15 | 0 |
| AK 3 | 23-68-H/01 Mechanik opravář motorových vozidel 23-55-H/02 Karosář | Pokorný Jaroslav | 24 | 24 | 0 |
| SJ 3 | 36-52-H/01 Instalatér 36-64-H/01 Tesař 36-67-H/01 Zedník | Dománek Pavel | 20 | 13 | 7 |

| | | | | | |
|--|--|-----------------------|------------|------------|-----------|
| | 41-53-H/02 Jezdec a chovatel koní | | | | |
| CELKEM ZA PRACOVISŤE HUMPOLEC, NÁDRAŽNÍ 486 | | | 162 | 125 | 37 |
| 3.MS | 41-45-M/01 Mechanizace a služby | Březinová Anna, RNDr. | 22 | 22 | 0 |
| 1.AS | 41-55-H/01 Opravář zemědělských strojů | Hoskovec Josef, Ing. | 22 | 22 | 0 |
| 2.AS | 41-55-H/01 Opravář zemědělských strojů | Rajdl Jan, Ing. | 26 | 26 | 0 |
| 3.AS | 41-55-H/01 Opravář zemědělských strojů | Slezák Jiří, Ing. | 28 | 28 | 0 |
| CELKEM ZA PRACOVISŤE SVĚTLÁ NAD SÁZAVOU, ZÁMECKÁ 33 | | | 98 | 98 | 98 |

**Změny počtu žáků v průběhu školního roku
2016/2017**

| Název třídy | Kód oboru, název oboru | Počet žáků k 30. 09. 2016 | | | Počet žáků k 31. 01. 2017 | | | Počet žáků k 30. 06. 2017 | | | Počet žáků k 31. 08. 2017 | | |
|--|---|---------------------------|------------|-----------|---------------------------|------------|-----------|---------------------------|------------|-----------|---------------------------|-----------|-----------|
| | | Celkem | Chlapci | Dívky | Celkem | Chlapci | Dívky | Celkem | Chlapci | Dívky | Celkem | Chlapci | Dívky |
| 1.A | 41-41-M/01 Agropodnikání | 33 | 22 | 11 | 32 | 21 | 11 | 31 | 20 | 11 | 31 | 20 | 11 |
| 1.B | 41-43-M02 Chovatelství | 17 | 13 | 4 | 19 | 15 | 4 | 18 | 14 | 4 | 18 | 14 | 4 |
| 2.A | 41-41-M/01 Agropodnikání | 31 | 15 | 16 | 31 | 15 | 16 | 33 | 16 | 17 | 33 | 16 | 17 |
| 2.B | 41-43-M/02 Chovatelství | 14 | 13 | 1 | 14 | 13 | 1 | 12 | 11 | 1 | 12 | 11 | 1 |
| 3.A | 41-41-M/01 Agropodnikání | 19 | 10 | 9 | 19 | 10 | 9 | 19 | 10 | 9 | 19 | 10 | 9 |
| 3.B | 41-43-M/02 Chovatelství | 22 | 20 | 2 | 22 | 20 | 2 | 21 | 20 | 1 | 21 | 20 | 1 |
| 4.A | 41-41-M/01 Agropodnikání | 24 | 10 | 14 | 24 | 10 | 14 | 23 | 10 | 13 | 0 | 0 | 0 |
| 4.B | 41-43-M/02 Chovatelství +Mech | 31 | 17 | 14 | 31 | 17 | 14 | 30 | 16 | 14 | 0 | 0 | 0 |
| CELKEM ZA PRACOVIŠTĚ HUMPOLEC, ŠKOLNÍ 764 | | 191 | 120 | 71 | 192 | 121 | 71 | 187 | 117 | 70 | 134 | 91 | 43 |
| At 1 | 39-41-L/51 Autotronik | 25 | 25 | 0 | 22 | 22 | 0 | 21 | 21 | 0 | 21 | 21 | 0 |
| A 1 | 23-68-H/01 Mechanik opravář motorových vozidel | 25 | 25 | 0 | 25 | 25 | 0 | 24 | 24 | 0 | 22 | 22 | 0 |
| IJ1 | 36-52-H/01 Instalatér 41-53-H/02 Jezdec a chovatel koní | 24 | 7 | 17 | 23 | 7 | 16 | 20 | 7 | 13 | 17 | 7 | 10 |
| AJ 2 | 23-68-H/01 Mechanik opravář motorových vozidel 41-53-H/02 Jezdec a chovatel koní | 29 | 16 | 13 | 27 | 15 | 12 | 27 | 15 | 12 | 27 | 15 | 12 |
| ZTI 2 | 36-52-H/01 Instalatér 36-64-H/01 Tesař 36-67-H/01 Zedník | 15 | 15 | 0 | 15 | 15 | 0 | 14 | 14 | 0 | 14 | 14 | 0 |

| | | | | | | | | | | | | | |
|--|---|------------|------------|-----------|------------|------------|-----------|------------|-----------|-----------|------------|-----------|-----------|
| AK3 | 23-68-H/01 Mechanik opravář motorových vozidel 23-55-H/02 Karosář | 24 | 24 | 0 | 24 | 24 | 0 | 0 | 0 | 0 | 0 | 0 | 0 |
| SJ 3 | 36-52-H/01 Instalátér 36-64-H/01 Tesař 36-67-H/01 Zedník 41-53-H/02 Jezdec a chovatel koní | 20 | 13 | 7 | 20 | 13 | 7 | 0 | 0 | 0 | 0 | 0 | 0 |
| CELKEM ZA PRACOVISTĚ HUMPOLEC, NÁDRAŽNÍ 486 | | 162 | 125 | 37 | 156 | 121 | 35 | 106 | 81 | 25 | 101 | 79 | 22 |
| 3.MS | 41-45-M/01 Mechanizace a služby | 22 | 22 | 0 | 20 | 20 | 0 | 19 | 19 | 0 | 19 | 19 | 0 |
| 1.AS | 41-55-H/01 Opravář zemědělských strojů | 22 | 22 | 0 | 22 | 22 | 0 | 23 | 23 | 0 | 23 | 23 | 0 |
| 2.AS | 41-55-H/01 Opravář zemědělských strojů | 26 | 26 | 0 | 26 | 26 | 0 | 25 | 25 | 0 | 25 | 25 | 0 |
| 3.AS | 41-55-H/01 Opravář zemědělských strojů | 28 | 28 | 0 | 28 | 28 | 0 | 27 | 27 | 0 | 1 | 1 | 0 |
| CELKEM ZA PRACOVISTĚ SVĚTLÁ NAD SÁZAVOU, ZÁMECKÁ 33 | | 98 | 98 | 0 | 96 | 96 | 0 | 94 | 94 | 0 | 68 | 68 | 0 |

Údaje o prospěchu a chování žáků v 1. pololetí školního roku 2016/2017

| Třída | Obor | Počet žáků k 31.1. 2017 | Chování | | | Prospěch (31. 01. 2017) | | | | Prospěch (31. 03. 2017) | | | | Výchovná opatření | | | | | | | | | | |
|-------|---------------|-------------------------|---------|---|---|-------------------------|----|----|----|-------------------------|----|----|----|-------------------|-----|-----|------|------|------|-----|-----|-----|---|---|
| | | | 1 | 2 | 3 | VZ | P | N | NH | VZ | P | N | NH | NTU | DTU | PTU | NUOV | DUOV | PUOV | DŘŠ | PŘŠ | PoV | V | |
| 1.A | Agropodnikání | 32 | 32 | 0 | 0 | 0 | 20 | 12 | 6 | 0 | 24 | 12 | 2 | 7 | 2 | 0 | 0 | 0 | 0 | 0 | 0 | 0 | 0 | 0 |
| 1.B | Chovatelství | 19 | 19 | 0 | 0 | 0 | 13 | 6 | 0 | 0 | 13 | 6 | 0 | 10 | 5 | 0 | 0 | 0 | 0 | 0 | 0 | 0 | 0 | 0 |
| 2.A | Agropodnikání | 31 | 31 | 0 | 0 | 0 | 22 | 9 | 0 | 0 | 22 | 9 | 0 | 6 | 7 | 0 | 0 | 0 | 0 | 0 | 0 | 0 | 0 | 0 |
| 2.B | Chovatelství | 14 | 14 | 0 | 0 | 0 | 4 | 10 | 3 | 0 | 7 | 10 | 0 | 6 | 2 | 2 | 0 | 0 | 0 | 0 | 0 | 0 | 0 | 0 |

| | | | | | | | | | | | | | | | | | | | | | | | |
|---------------------|-----------------------|------------|------------|----------|----------|-----------|------------|-----------|-----------|-----------|------------|-----------|----------|-----------|-----------|-----------|----------|----------|----------|-----------|----------|----------|----------|
| 3.A | Agropodnikáni | 19 | 19 | 0 | 0 | 0 | 14 | 5 | 1 | 0 | 14 | 5 | 1 | 7 | 5 | 4 | 0 | 0 | 0 | 0 | 0 | 0 | 0 |
| 3.B | Chovatelství | 22 | 22 | 0 | 0 | 2 | 14 | 6 | 1 | 2 | 14 | 6 | 1 | 1 | 1 | 0 | 0 | 0 | 0 | 0 | 0 | 0 | 0 |
| 4.A | Agropodnikáni | 24 | 24 | 0 | 0 | 2 | 19 | 4 | 1 | 2 | 19 | 4 | 1 | 0 | 0 | 0 | 0 | 0 | 0 | 1 | 0 | 0 | 0 |
| 4.B | Chovatelství +Mech | 31 | 31 | 0 | 0 | 0 | 28 | 2 | 1 | 0 | 28 | 2 | 1 | 1 | 3 | 8 | 0 | 0 | 0 | 0 | 0 | 0 | 0 |
| Celkem - HuŠ | | 192 | 192 | 0 | 0 | 4 | 134 | 54 | 13 | 4 | 138 | 54 | 6 | 38 | 25 | 14 | 0 | 0 | 0 | 1 | 0 | 0 | 0 |
| A 1 | A | 25 | 24 | 1 | 0 | 2 | 17 | 4 | 2 | 2 | 19 | 4 | 0 | 0 | 2 | 3 | 0 | 0 | 1 | 3 | 0 | 0 | 0 |
| IJ1 | I | 5 | 5 | 0 | 0 | 0 | 5 | 0 | 0 | 0 | 5 | 0 | 0 | 0 | 0 | 0 | 0 | 0 | 0 | 0 | 0 | 0 | 0 |
| | J | 18 | 17 | 1 | 0 | 0 | 12 | 2 | 4 | 0 | 12 | 2 | 4 | 0 | 3 | 0 | 0 | 0 | 1 | 3 | 0 | 0 | 0 |
| AJ2 | A | 14 | 14 | 0 | 0 | 2 | 9 | 2 | 1 | 2 | 10 | 2 | 0 | 0 | 3 | 0 | 0 | 0 | 0 | 0 | 0 | 0 | 2 |
| | J | 13 | 13 | 0 | 0 | 0 | 10 | 0 | 3 | 0 | 13 | 0 | 0 | 0 | 0 | 1 | 0 | 0 | 0 | 0 | 0 | 0 | 0 |
| ZTI2 | Z | 6 | 4 | 2 | 0 | 0 | 4 | 1 | 1 | 0 | 5 | 1 | 0 | 0 | 1 | 2 | 0 | 0 | 0 | 2 | 0 | 0 | 0 |
| | T | 5 | 4 | 1 | 0 | 0 | 3 | 0 | 2 | 0 | 5 | 0 | 0 | 0 | 1 | 1 | 0 | 0 | 0 | 2 | 0 | 0 | 0 |
| | I | 4 | 4 | 0 | 0 | 0 | 4 | 0 | 0 | 0 | 4 | 0 | 0 | 0 | 0 | 0 | 0 | 0 | 0 | 0 | 1 | 0 | 0 |
| AK3 | A | 15 | 13 | 2 | 0 | 0 | 13 | 1 | 1 | 0 | 14 | 1 | 0 | 3 | 3 | 0 | 0 | 0 | 0 | 2 | 0 | 0 | 0 |
| | K | 9 | 8 | 1 | 0 | 1 | 6 | 2 | 1 | 1 | 6 | 2 | 1 | 1 | 3 | 0 | 0 | 6 | 0 | 1 | 0 | 0 | 0 |
| SJ 3 | Z | 3 | 3 | 0 | 0 | 0 | 2 | 0 | 1 | 0 | 2 | 0 | 1 | 0 | 0 | 0 | 0 | 0 | 0 | 0 | 0 | 0 | 0 |
| | T | 4 | 4 | 0 | 0 | 0 | 4 | 0 | 0 | 0 | 4 | 0 | 0 | 0 | 0 | 0 | 0 | 0 | 0 | 0 | 2 | 0 | 0 |
| | I | 5 | 5 | 0 | 0 | 0 | 5 | 0 | 0 | 0 | 5 | 0 | 0 | 0 | 0 | 0 | 0 | 0 | 0 | 0 | 1 | 0 | 0 |
| | J | 8 | 8 | 0 | 0 | 3 | 5 | 0 | 0 | 3 | 5 | 0 | 0 | 0 | 0 | 0 | 0 | 0 | 4 | 0 | 0 | 0 | 0 |
| At 1 | At | 22 | 22 | 0 | 0 | 2 | 10 | 10 | 0 | 2 | 10 | 10 | 0 | 0 | 4 | 0 | 0 | 0 | 0 | 3 | 0 | 0 | 0 |
| Celkem HuN | | 156 | 148 | 8 | 0 | 10 | 109 | 22 | 16 | 10 | 119 | 12 | 6 | 4 | 20 | 7 | 0 | 6 | 6 | 16 | 4 | 0 | 2 |
| 3.MS | MaS | 20 | 20 | 0 | 0 | 0 | 16 | 4 | 0 | 0 | 16 | 4 | 0 | 1 | 1 | 0 | 0 | 0 | 0 | 0 | 0 | 0 | 0 |
| 1.AS | OZS | 22 | 22 | 0 | 0 | 1 | 18 | 2 | 1 | 1 | 18 | 2 | 1 | 3 | 0 | 0 | 0 | 0 | 0 | 0 | 0 | 0 | 0 |

| | | | | | | | | | | | | | | | | | | | | | | | |
|--------------------|-----|-----------|-----------|----------|----------|----------|-----------|-----------|-----------|----------|-----------|-----------|-----------|-----------|----------|----------|----------|----------|----------|----------|----------|----------|----------|
| 2.AS | OZS | 26 | 26 | 0 | 0 | 0 | 9 | 14 | 3 | 0 | 9 | 14 | 3 | 3 | 5 | 0 | 0 | 0 | 0 | 2 | 0 | 0 | 0 |
| 3.AS | OZS | 28 | 28 | 0 | 0 | 0 | 18 | 4 | 6 | 0 | 18 | 4 | 6 | 16 | 0 | 0 | 0 | 0 | 0 | 6 | 0 | 1 | 0 |
| Celkem - SV | | 96 | 96 | 0 | 0 | 1 | 61 | 24 | 10 | 1 | 61 | 24 | 10 | 23 | 6 | 0 | 0 | 0 | 0 | 8 | 0 | 1 | 0 |

Vysvětlivky:

NTU

Napomenutí TU

NUOV

Napomenutí UOV

DŘŠ

Důtka ředitele školy

DTU

Důtka TU

DTU

Důtka UOV

PŘŠ

Pochvala ředitele školy

PTU

Pochvala TU

PTU

Pochvala UOV

PoV

Podmíněné vyloučení

V

Vyloučení

Údaje o prospěchu a chování žáků v 2. pololetí školního roku 2016/2017

| Třída | Obor | Počet žáků k 30.6. 2017 | Chování | | | Prospěch (30. 6 .2017) | | | | Prospěch (31. 8. 2017) | | | | Výchovná opatření | | | | | | | | | |
|---------------------|--------------------|-------------------------|------------|----------|----------|------------------------|------------|-----------|----------|------------------------|------------|-----------|----------|-------------------|----------|----------|----------|----------|----------|----------|----------|----------|----------|
| | | | 1 | 2 | 3 | VZ | P | N | NH | VZ | P | N | NH | NTU | DTU | PTU | NUOV | DUOV | PUOV | DŘŠ | PŘŠ | PoV | V |
| 1.A | Agropodnikání | 31 | 31 | 0 | 0 | 1 | 22 | 7 | 1 | 1 | 23 | 7 | 0 | 16 | 0 | 1 | 0 | 0 | 0 | 1 | 0 | 0 | 0 |
| 1.B | Chovatelství | 18 | 18 | 0 | 0 | 0 | 14 | 2 | 2 | 0 | 14 | 4 | 0 | 4 | 2 | 0 | 0 | 0 | 0 | 2 | 0 | 0 | 0 |
| 2.A | Agropodnikání | 33 | 33 | 0 | 0 | 0 | 25 | 7 | 1 | 0 | 31 | 2 | 0 | 0 | 0 | 0 | 0 | 0 | 0 | 0 | 0 | 0 | 0 |
| 2.B | Chovatelství | 12 | 12 | 0 | 0 | 1 | 7 | 3 | 1 | 1 | 8 | 3 | 0 | 8 | 0 | 1 | 0 | 0 | 0 | 0 | 0 | 0 | 0 |
| 3.A | Agropodnikání | 19 | 19 | 0 | 0 | 0 | 17 | 2 | 0 | 0 | 18 | 1 | 0 | 0 | 4 | 0 | 0 | 0 | 0 | 0 | 0 | 0 | 0 |
| 3.B | Chovatelství | 21 | 21 | 0 | 0 | 3 | 14 | 4 | 0 | 3 | 16 | 2 | 0 | 2 | 0 | 0 | 0 | 0 | 0 | 1 | 0 | 0 | 0 |
| 4.A | Agropodnikání | 23 | 23 | 0 | 0 | 1 | 18 | 4 | 0 | 1 | 20 | 2 | 0 | 7 | 1 | 0 | 0 | 0 | 0 | 0 | 0 | 0 | 0 |
| 4.B | Chovatelství +Mech | 30 | 30 | 0 | 0 | 1 | 28 | 0 | 0 | 1 | 28 | 0 | 0 | 0 | 0 | 0 | 0 | 0 | 0 | 0 | 0 | 0 | 0 |
| Celkem - HuŠ | | 187 | 187 | 0 | 0 | 7 | 145 | 29 | 5 | 7 | 158 | 21 | 0 | 37 | 7 | 3 | 0 | 0 | 0 | 4 | 0 | 0 | 0 |
| A 1 | A | 24 | 22 | 1 | 1 | 3 | 17 | 4 | 0 | 3 | 19 | 2 | 0 | 1 | 1 | 2 | 0 | 0 | 0 | 0 | 1 | 1 | 0 |
| | IJ1 | 5 | 5 | 0 | 0 | 0 | 5 | 0 | 0 | 0 | 5 | 0 | 0 | 0 | 0 | 0 | 0 | 0 | 0 | 0 | 0 | 0 | 0 |
| AJ2 | J | 15 | 12 | 2 | 1 | 0 | 10 | 2 | 3 | 0 | 12 | 3 | 0 | 0 | 4 | 0 | 0 | 0 | 0 | 3 | 0 | 0 | 0 |
| | A | 14 | 14 | 0 | 0 | 0 | 14 | 0 | 0 | 0 | 14 | 0 | 0 | 5 | 0 | 0 | 0 | 0 | 0 | 0 | 0 | 0 | 0 |
| ZT12 | J | 13 | 13 | 0 | 0 | 2 | 5 | 0 | 6 | 2 | 11 | 0 | 0 | 0 | 0 | 0 | 0 | 0 | 0 | 0 | 0 | 0 | 0 |
| | Z | 5 | 4 | 1 | 0 | 0 | 5 | 0 | 0 | 0 | 5 | 0 | 0 | 0 | 0 | 0 | 0 | 0 | 1 | 0 | 0 | 0 | 0 |
| | T | 5 | 4 | 1 | 0 | 0 | 4 | 1 | 0 | 0 | 5 | 0 | 0 | 0 | 0 | 0 | 0 | 0 | 0 | 3 | 0 | 0 | 0 |

| | | | | | | | | | | | | | | | | | | | | | | | |
|--------------------|-----|------------|------------|-----------|----------|----------|-----------|-----------|----------|-----------|-----------|-----------|----------|----------|-----------|-----------|----------|----------|----------|----------|----------|----------|----------|
| AK3 | I | 4 | 4 | 0 | 0 | 0 | 4 | 0 | 0 | 0 | 4 | 0 | 0 | 0 | 0 | 0 | 0 | 0 | 0 | 0 | 0 | 0 | 0 |
| | A | 0 | 0 | 0 | 0 | 0 | 0 | 0 | 0 | 0 | 0 | 0 | 0 | 0 | 0 | 0 | 0 | 0 | 0 | 0 | 0 | 0 | 0 |
| | K | 0 | 0 | 0 | 0 | 0 | 0 | 0 | 0 | 0 | 0 | 0 | 0 | 0 | 0 | 0 | 0 | 0 | 0 | 0 | 0 | 0 | 0 |
| SJ 3 | Z | 0 | 0 | 0 | 0 | 0 | 0 | 0 | 0 | 0 | 0 | 0 | 0 | 0 | 0 | 0 | 0 | 0 | 0 | 0 | 0 | 0 | 0 |
| | T | 0 | 0 | 0 | 0 | 0 | 0 | 0 | 0 | 0 | 0 | 0 | 0 | 0 | 0 | 0 | 0 | 0 | 0 | 0 | 0 | 0 | 0 |
| | I | 0 | 0 | 0 | 0 | 0 | 0 | 0 | 0 | 0 | 0 | 0 | 0 | 0 | 0 | 0 | 0 | 0 | 0 | 0 | 0 | 0 | 0 |
| | J | 0 | 0 | 0 | 0 | 0 | 0 | 0 | 0 | 0 | 0 | 0 | 0 | 0 | 0 | 0 | 0 | 0 | 0 | 0 | 0 | 0 | 0 |
| At 1 | At | 21 | 20 | 1 | 0 | 1 | 16 | 2 | 2 | 1 | 17 | 3 | 0 | 0 | 7 | 1 | 0 | 0 | 0 | 1 | 0 | 0 | 0 |
| Celkem HuN | | 156 | 106 | 98 | 6 | 2 | 6 | 80 | 9 | 11 | 6 | 92 | 8 | 0 | 6 | 12 | 3 | 0 | 0 | 1 | 7 | 1 | 1 |
| 3.MS | MaS | 19 | 0 | 0 | 0 | 15 | 4 | 0 | 0 | 17 | 2 | 0 | 0 | 0 | 3 | 0 | 0 | 0 | 0 | 1 | 0 | 0 | 19 |
| 1.AS | OZS | 23 | 0 | 0 | 0 | 22 | 1 | 0 | 0 | 23 | 0 | 0 | 0 | 0 | 3 | 0 | 0 | 0 | 0 | 0 | 0 | 0 | 23 |
| 2.AS | OZS | 25 | 0 | 0 | 1 | 21 | 2 | 1 | 1 | 23 | 1 | 0 | 2 | 4 | 0 | 0 | 0 | 0 | 7 | 0 | 0 | 0 | 25 |
| 3.AS | OZS | 27 | 0 | 0 | 0 | 25 | 2 | 0 | 1 | 23 | 1 | 0 | 0 | 10 | 0 | 0 | 0 | 0 | 1 | 0 | 0 | 0 | 27 |
| Celkem - SV | | 96 | 94 | 0 | 0 | 1 | 83 | 9 | 1 | 2 | 86 | 4 | 0 | 2 | 14 | 6 | 0 | 0 | 0 | 8 | 1 | 0 | 0 |

Vysvětlivky:

NTU

Napomenutí TU

NUOV

Napomenutí UOV

DŘŠ

Důtka ředitele školy

DTU

Důtka TU

DTU

Důtka UOV

PŘŠ

Pochvala ředitele školy

PTU

Pochvala TU

PTU

Pochvala UOV

PoV

Podmíněné vyloučení

V

Vyloučení

Výsledky a průběh maturitních zkoušek (MZ) ve školním roce 2016/2017

4. A – Agropodnikání se zaměřením na Chov koní a jezdeckví a Ekologické a konvenční zemědělství.

Profilová část MZ:

Jarní termín:

1. Písemné zkoušky společné části MZ: 11. 4. 2017 – PP z CJL, ostatní předměty od 2. 5. – 4. 5. 2017
2. Příprava k maturitě (Svaťák): od 5. 5. - 15. 5. 2017
3. Profilová část MZ – Praktická zkouška – od 16. 5. – 18. 5. 2017
4. Profilová část MZ – ústní zkoušky od 19. 5. – 23. 5. 2017

Ve třídě bylo 24 žáků – 1 žák zanechal studia (NH), z nich konalo v jarním termínu 2016 maturitní zkoušku 19 žáků a 4 žáci nebyli připuštěni k MZ pro neuzavření 4. ročníku v řádném termínu Při opravných zkouškách koncem srpna 2 žáci zdárně vykonali opravné zkoušky a 2 žáci opravné zkoušky nevykonali úspěšně. Ti požádali o opakování 4. ročníku..

U 1 žák měl uznány 2 maturitní předměty - CJL a MAT.

Výsledky MZ:

V jarním termínu úspěšně vykonalo MZ 13 žáků, 5 neprospělo, 1 byla omluvena ze zdravotních důvodů a 4 žáci byli omluveni a zkoušku nekonali.

Podzimní termín:

V podzimním termínu 2017 konalo MZ 8 žáků.

1. Písemné zkoušky společné části MZ: 1. – 7. 9. 2017 – PP a DT.
2. Profilová část MZ – Praktická zkouška – 11. 9. 2017
3. Profilová část MZ – ústní zkoušky 11. 9. 2017

Výsledek: 4 žáci zkoušku vykonali a 4 neprospěli.

Celkem MZ 4. A jaro a podzim 2017: z 24 žáků 17 prospělo a 4 neprospěli, 2 opakují ročník, 1 zanechal studia.

4. B: Chovatelství se zaměřením na Kynologii + Mechanizace a služby

Profilová část MZ:

Jarní termín:

1. Písemné zkoušky společné části MZ: 11. 4. 2017 – PP z CJL ostatní předměty od 2. 5. – 4. 5. 2017
2. Příprava k maturitě (Svaťák): od 5. 5. – 22. 5. 2017
3. Profilová část MZ – Praktická zkouška:

– dne **22. 5. 2017 a 23. 5. 2017** pro Mechanizaci a služby na pracovišti ve Světlé nad Sáz.

- dne **24. – 26. 5. 2017** pro Chovatelství

4. Profilová část MZ – ústní zkoušky:

- od 29. 5. do 31. 5. 2017 pro Chovatelství

- dne 1. 6. 2017 pro Mechanizaci a služby.

K MZ bylo přihlášeno 31 žáků, z toho maturitní zkoušku konalo v jarním termínu 29 žáků, kteří úspěšně ukončili 4. ročník. 2 žákyně zanechaly studia a k MZ nenastoupily.

Výsledek: v jarním termínu úspěšně vykonalo MZ 12 žáků a 17 neprospělo.

Podzimní termín:

V podzimním termínu 2017 konalo MZ 17 žáků, z nich vykonalo úspěšně MZ 5 žáků a 12 neprospělo.

Písemné zkoušky společné části MZ: Od 1. – 7. 9. 2017 – PP a DT na spádové škole.

Profilová část MZ – ústní zkouška - 12. 9. 2017

Celkem MZ 4. B jaro a podzim 2017: z 31 žáků 17 prospělo, 12 neprospělo, 2 zanechali studia.

Výsledky a průběh závěrečných zkoušek ve školním roce 2016/2017

| Třída | Obor | Počet žáků (oboru) | Počet žáků (nekonají ZZ) | Hodnocení písemné zkoušky | | | | | | Hodnocení praktické zkoušky | | | | | | Hodnocení ústní zkoušky | | | | | | Celkové hodnocení závěrečné zkoušky | | | |
|---------------------|------|--------------------|--------------------------|---------------------------|-----------|-----------|----------|----------|----------|-----------------------------|-----------|----------|----------|----------|----------|-------------------------|-----------|-----------|----------|----------|----------|-------------------------------------|-----------|----------|----------|
| | | | | 1 | 2 | 3 | 4 | 5 | N | 1 | 2 | 3 | 4 | 5 | N | 1 | 2 | 3 | 4 | 5 | N | VZ | P | N 1 | N 2 |
| AK3 | A | 15 | 1 | 4 | 2 | 2 | 3 | 3 | 0 | 5 | 6 | 2 | 1 | 0 | 0 | 2 | 4 | 5 | 3 | 0 | 0 | 3 | 8 | 3 | 0 |
| | K | 9 | 1 | 1 | 1 | 2 | 3 | 1 | 0 | 1 | 2 | 3 | 2 | 0 | 0 | 1 | 2 | 3 | 2 | 0 | 0 | 1 | 6 | 0 | 1 |
| SJ 3 | Z | 3 | 1 | 0 | 1 | 1 | 0 | 0 | 0 | 2 | 0 | 0 | 0 | 0 | 0 | 1 | 1 | 0 | 0 | 0 | 0 | 1 | 1 | 0 | 0 |
| | T | 4 | 0 | 1 | 1 | 1 | 1 | 0 | 0 | 2 | 0 | 0 | 0 | 2 | 0 | 2 | 0 | 1 | 1 | 0 | 0 | 2 | 0 | 2 | 0 |
| | I | 5 | 0 | 0 | 1 | 2 | 2 | 0 | 0 | 2 | 1 | 2 | 0 | 0 | 0 | 1 | 2 | 1 | 1 | 0 | 0 | 1 | 4 | 0 | 0 |
| | J | 8 | 0 | 0 | 5 | 3 | 0 | 0 | 0 | 2 | 4 | 2 | 0 | 0 | 0 | 3 | 2 | 2 | 1 | 0 | 0 | 1 | 7 | 0 | 0 |
| Celkem - HuN | | 44 | 3 | 6 | 11 | 11 | 9 | 4 | 0 | 14 | 13 | 9 | 3 | 2 | 0 | 10 | 11 | 12 | 8 | 0 | 0 | 9 | 26 | 5 | 1 |
| 3.AS | OZS | 27 | 2 | 0 | 2 | 12 | 6 | 5 | 0 | 1 | 7 | 5 | 8 | 4 | 0 | 5 | 5 | 3 | 4 | 8 | 0 | 1 | 13 | 7 | 4 |
| Celkem - SV | | 27 | 2 | 0 | 2 | 12 | 6 | 5 | 0 | 1 | 7 | 5 | 8 | 4 | 0 | 5 | 5 | 3 | 4 | 8 | 0 | 1 | 13 | 7 | 4 |

Vysvětlivky:

VZ Prospěl s vyznamenáním
P Prospěl
N Neprospěl (neomluvená neúčast)
N 1 Neprospěl z jedné zkoušky
N 2 Neprospěl z více zkoušek

Pracoviště Humpolec, Školní 764

Třída J 3 41-53-H/02 Jezdec a chovatel koní

Ve třídě bylo celkem 8 žáků.

Všichni splnili podmínky ke konání závěrečných zkoušek.

Dne 5. 6. 2017 konali písemnou zkoušku.

Od 6. 6. – 9. 6. 2017 měli volno na přípravu ke zkouškám.

Ve dnech 12. – 13. 6. 2017 konali praktickou zkoušku z odborného výcviku.

Dne 13. 6. 2017 konali ústní závěrečnou zkoušku.

Celkem z 8 žáků úspěšně vykonalo závěrečnou zkoušku všech 8 žáků.

Další vzdělávání pedagogických pracovníků ve školním roce 2016/2017

| Pracoviště | Termín | Účastník (účastníci) | Školící středisko | Akreditace | Téma - zaměření |
|------------|---------------------|---------------------------------|---------------------------|-------------------|---|
| HuŠ | 15. 11. 2016 | Ing. Vejsada | Košetice na Pelhřimovsku | | Odborný seminář – krmení dojníc, plemenářské techniky |
| HuŠ | 24. 11. 2016 | Ing. Zajíc | Praha | | Školení lektorů pro získání odborné způsobilosti pro nakládání s přípravky na OCR. |
| HuN | 13.a14.10.16 | ing.M.Viktora | KÚ Jihlava | MŠMT | Bezpečný internet na školách |
| HuN | 29.11. až 1.12.2016 | P.Podoba a S.Zvolánek | RAKO Rakovník | Cech obkladačů ČR | Pokládání obkladů a dlažeb pomocí velkých formátů obkladaček, příprava na soutěž žáků Obkladačské naděje |
| HuN | 18.1.2017 | P.Krejčí | SŠ stavební Jihlava | | BP při práci ve výškách |
| HuN | 24.-26.1.17 | M.Šenkýř | Bosch Praha | | Elektronika ve vozidlech |
| HuN | 9.2.2017 | P.Dománek, S.Zvolánek, J.Duchan | SPŠ stavební Č.Budějovice | MŠMT | Abeceda stavebního řemeslníka - obklady, dlažby, koupelny |
| HuN | 16.2.2017 | J.Duchan a žáci I3 | Škrampal Humpolec | | Kondenzační kotle a jejich instalace |
| HuN | 21.3.2017 | P.Dománek | SPŠ stavební Praha | MŠMT | Zateplovací systémy budov |
| HuN | průběžně | F.Čížek, M.Šenkýř, J.Krejčí | ČZA Humpolec | | Zlepšování manažerských kompetencí vedoucích pracovníků školy |

Vysvětlivky: HuŠ Pracoviště: Humpolec, Školní 764
 HuN Pracoviště: Humpolec, Nádražní 486
 SV Pracoviště: Světlá nad Sázavou, Zámecká 33

Výchovně vzdělávací exkurze se žáky ve školním roce 2016/2017

| Pracoviště | Třída | Termín | Vedoucí exkurze | Počet žáků | Místo (lokality) | Zaměření exkurze |
|------------|------------------|--------------|--|------------|-----------------------------------|--|
| HuŠ | 3. A, 4. A | 15. 9. 2016 | Ing. Vejsada, Ing. Prokop | 45 | Radešínská Svatka | Chov zvířat |
| HuŠ | 4. B | 29. 11. 2016 | Ing. Prokop | 10 | Česká Skalice | Farmet – přehlídka strojů |
| HuŠ | 1. B, 3. B | 6. 12. 2016 | Ing. Filová | 35 | Brno | Výroba granulí |
| HuŠ | 2. A | 14. 3. 2017 | Ing. Doubek | 20 | Pelhřimov | Mlékárna |
| HuŠ | 1. B, 2. B, 3. B | 4. 5. 2017 | Ing. Filová | 41 | Tuchoměřice | Kynologický výcvik |
| HuŠ | 1. A , 1. B | 7. 12. 2016 | Mgr. Richterová | 44 | Vídeň | Doplnění výuky CJL a rozšíření jazykových znalostí |
| HuŠ | 1. A, 2. A | 4. 5. 2017 | Ing. Nevrklová | | Humpolec | Den otevřených dveří u HZS kraje Vysočina |
| HuŠ | 2. A, 2. B, 3. B | 11. 5. 2017 | Ing. Vejsada Ing. Prokop, Ing. Tomášek | 40 | Brno | Národní výstava hospodářských zvířat |
| HuŠ | 3. A | 2. 6. 2017 | Ing. Prokop | 8 | Kámen | Přehlídka mechanizace – Den CASE |
| HuŠ | 2. A | 8. 6. 2017 | Ing. Prokop | 8 | Česká Skalice | Přehlídka mechanizace – Farmet 25. let |
| HuŠ | 3. B | 20. 6. 2017 | Ing. Adámková | 21 | Jihlava | ZOO – chov zvířat |
| HuN | T3,T2 | 9.2,2017 | J.Krejčí | 9 | PVA Praha-Letňany | Střechy Praha - konstrukce střech |
| HuN | Stavební obory | 27.4.2017 | F.Čížek, J.Krejčí | 18 | BVV Brno | Stavební veletrh v Brně, soutěže OD stavebních řemesel |
| SV | 2.AS | 20.06.2017 | Ing. Rajdl | 25 | Světlá n.S. | Průmyslové podniky - obráběcí stroje |
| SV | 3.AS | 15.09.2016 | Jiří Jiráček, Oldřich Vrána | 23 | Odborná exkurze Den otevřených | Svařovací technika |

| | | | | | | |
|----|--------------------------|------------|------------------------------|----|-------------|--|
| | | | | | dveří Linde | |
| SV | 3.MS,1.AS, 2.AS, 3.AS | 04.05.2017 | Ing. Hoskovec | 91 | Světlá n.S. | Jízda zručnosti a prohlídka vystavené zemědělské techniky. |
| SV | 2.AS, 3.AS | 4.10.2016 | Ing. Rajdl, Oldřich Vrána | 41 | Brno | Strojírenský veletrh, svařovací technika WELDING |

Vysvětlivky: HuŠ Pracoviště: Humpolec, Školní
764
HuN Pracoviště: Humpolec, Nádražní
486
SV Pracoviště: Světlá nad Sázavou,
Zámecká 33

| Výchovně vzdělávací akce se žáky ve školním roce 2016/2017 | | | |
|---|--------------------|---------------|---|
| Pracoviště | Třída | Termín | Název akce |
| HuŠ | 1. a 2. ročníky | 21. 9. 2016 | Přednáška o včelaření |
| HuŠ | 1. A, 2. A | 4. 10. 2016 | Přednáška na VŠ – Westernové ježdění |
| HuŠ | 1.A, 2.A, 3.A, 4.A | 18. 10. 2016 | Přednáška na VŠ – Práce s koněm ze země |
| HuŠ | 3. B | 19. 10. 2016 | Školení první pomoci |
| HuŠ | 3. A | 31. 10. 2016 | Školení první pomoci |
| HuŠ | 1.A, 2.A, 3.A, 4.A | 15. 11. 2016 | Přednáška na VŠ – Jízdní policie |
| HuŠ | 3. A | 22. 11. 2016 | Nehodou to začíná |
| HuŠ | 3. B, 4. B | 22. 11. 2016 | Seminář - Mantrailing |
| HuŠ | 3. A. 3J | 29. 11. 2016 | Přednáška na VŠ - Hiporehabilitace |
| HuŠ | 1. A | 1. 2. 2016 | Organizace Mikulášské besídka pro MŠ- Humpolec-Stromovka |
| HuŠ | 4. B | 2. 12. 2016 | Maturitní ples 4. B |
| HuŠ | Celá škola | 21. 12. 2016 | Film - Anděl Páně 2 |
| HuŠ | 4. A | 6. 1. 2017 | Maturitní ples 4. A |
| HuŠ | 4. A, 4. B | 17. 2. 2017 | Beseda s ministrem zemědělství ČR – M. Jurečkou |
| HuŠ | 1. – 4. ročníky | 7. 3. 2017 | Audiovizuální pořad – Borneo a Papua Nová Guinea |
| HuŠ | 4. A + 4. B | 30. 3. 2017 | Náš obor má budoucnost – Společnost mladých agrárníků |

| | | | |
|-----|------------------|--------------------------------|---|
| HuŠ | 1. A | 20. 4. 2017 | Čistá Vysočina |
| HuŠ | 4. A | 26. 4. 2017 | Beseda s policií ČR |
| HuŠ | 1. A | 23. 5. 2017 | Seminář O kompostu |
| HuŠ | 2. – 3. ročníky | 31. 5. 2017 | Divadelní představení - Revizor |
| HuŠ | 2.A, 2.AJ | 2. 6. 2017 | Zdravý životní styl - dotazník |
| HuŠ | 1. a 3. ročníky | 28. 6. 2017 | Den České zemědělské akademie a Botanické zahrady |
| HuŠ | 1. a 3. ročníky | 29. 6. 2017 | Ochrana člověka za mimořádných situací |
| HuN | ZTI2 | 24.10.2016 | 15 |
| HuN | AJ2 | 1.11.2016 | 29 |
| HuN | A1,A2,At1 | 23.1.2017 | 54 |
| HuN | ZTI2 | 24.1.2017 | 18 |
| HuN | A1,AJ2,At1, ZTI2 | 7.3.2017 | 80 |
| HuN | Výběr žáků | 8.3.,22.3.,5.4. a 19.4.2017 | po 20 žácích |

Významné akce a soutěže:

Přehled významných akcí pořádaných školou nebo ve spolupráci s jinými subjekty ve školním roce 2016/2017

| Termín | Název akce | Odpovědná osoba |
|---------------------|---|--|
| 4.5.2017 | Oblastní kolo jízdy zručnosti s traktorem a vlekem | Josef Hoskovec, Ing. Josef Horní |
| 12.9.2016 | Minifestival řemesel Telč | vedoucí učitelé OV - M.Šenkýř a J.Krejčí |
| 13.9.2016 | Minifestival řemesel Žďár nad Sázavou | vedoucí učitelé OV - M.Šenkýř a J.Krejčí |
| 14.9.2016 | Minifestival řemesel H.Brod | vedoucí učitelé OV - M.Šenkýř a J.Krejčí |
| 16.9.2016 | Minifestival řemesel Pelhřimov | vedoucí učitelé OV - M.Šenkýř a J.Krejčí |
| 22.9.2016 | Minifestival řemesel Jihlava | vedoucí učitelé OV - M.Šenkýř a J.Krejčí |
| 24.8. až 21.9.2016 | ERASMUS+ - 2 žáci v SRN, Ludinghausen | E.Kubíčková, F.Čížek, M.Šenkýř |
| 3.10. až 25.10.2016 | ERASMUS+ - 7 žáků ve SR, Dolný Kubín | E.Kubíčková, F.Čížek, J.Krejčí |
| 11.11., 12.11.2016 | DOD České zemědělské akademie v Humpolci | ZŘ |
| 21.12.2016 | filmové představení "Anděl Páně II" | ZŘ |
| 29. a 30.9.2016 | Regionální kolo soutěže instalatérů v Č.Budějovicích - 1.místo R.Němce a B.Svobody do finále | J.Krejčí a J.Duchan |
| 24. a 25.11.2016 | Vítězství R.Němce a B.Svobody v celostátním finále soutěže OD instalatérů v Praze | J.Krejčí a J.Duchan |
| 24.1. až 26.1.2017 | Zemské moravské kolo soutěže OD oboru tesař v Ostravě - 2.místo a postup do finále v Brně pro žáky V.Prokopce a L.Míchala | J.Krejčí a P.Krejčí |

| | | |
|--------------------|---|--|
| 28.2. a 1.3.2017 | Krajské kolo soutěže Automechanik Junior 2017 - 5.místo pro našeho Šimona Urbánka | M.Šenkýř a F.Čížek |
| 7.3.2017 | Krajské kolo soutěže OD instalatérů (pořadatel CTI) v Jihlavě, celkově 3.místo Ondřej Toman a 5.místo Jiří Trojan | J.Krejčí a J.Duchan |
| 4. a 5.4.2017 | Celostátní kolo soutěže Obkladačské naděje 2016 v Praze - celkově 10. místo našich žáků oboru zedník M.Zubála a V.Strnada | P.Podoba, S.Zvolánek |
| 26. a 27.4.2017 | Finále soutěže OD oboru tesař na stavebním veletrhu v Brně - vítězství našich žáků V.Prokopce a L.Míchala | J.Krejčí a P.Krejčí |
| 26.4. až 28.4.2017 | Výstava Mladý tvorca v Nitře - ocenění automobilu Kaipan 14 | M.Šenkýř a žák Zika |
| 7.5.2017 | Zámecký vrch v Náměšti n.O. - přehlídka Kaipanů | M.Šenkýř a F.Čížek |
| 12.6.2017 | Vyhlášení Učně roku 2016 v Kraji Vysočina ve Velkém Meziříčí, vyhlášení naši žáci R.Němec a V.Prokopec | F.Čížek, J.Krejčí, P.Krejčí, J.Duchan |
| 21.6.2017 | Vyhlášení nejlepších učňů v ČR v přehlídce "České ručičky 2017" - za naši školu tesař Lukáš Míchal | J.Krejčí, P.Krejčí |
| 28.6.2017 | Den ČZA a ŠS Humpolec na Dusilově | ZŘ, vedoucí učitelé OV |
| 12.9.2016 | Minifestival řemesel Telč | vedoucí učitelé OV - M.Šenkýř a J.Krejčí |
| 13.9.2016 | Minifestival řemesel Žďár nad Sázavou | vedoucí učitelé OV - M.Šenkýř a J.Krejčí |
| 14.9.2016 | Minifestival řemesel H.Brod | vedoucí učitelé OV - M.Šenkýř a J.Krejčí |
| 16.9.2016 | Minifestival řemesel Pelhřimov | vedoucí učitelé OV - M.Šenkýř a J.Krejčí |

| | | |
|---------------------------|---|---------------|
| 20. 10. 2016 | Soutěž o Bramborový květ Vysočiny | Ing. Zajíc |
| 1. 11. 2016 | Humpolec – Mládí 2016 | Ing. Stiller |
| 4. 11. 2016 – 17. 3. 2017 | Kurz pro výkon obecných zemědělských činností | Ing. Stiller |
| 11. – 12. 11. 2016 | Den otevřených dveří | Mgr. Moučková |
| 16. 12. 2016 | Posezení s důchodci | Ing. Prokop |
| 13. 1. 2017 | Den otevřených dveří | Mgr. Moučková |
| 26. 1. 2017 | Návštěva ministryně školství ČR | Mgr. Březina |
| 28. 2. 2017 | Masopustní průvod městem | Mgr. Moučková |
| 11. 4. 2017 | Pletení pomlázek pro žáky ZŠ | Ing. Doubek |
| 12. a 19. 4. 2017 | Přijímací zkoušky | Mgr. Březina |
| 25. – 26. 5. 2017 | Český svaz chovatelů Havl. Brod – pomoc při výstavě a hodnocení – 2. A a 2. B | Ing. Vejsada |
| 30. 6. 2017 | Posezení s důchodci | Ing. Prokop |

Kurz pro výkon obecných zemědělských činností 2016/2017

Opět po třech letech, se přihlásilo poměrně dost zájemců o absolvování tohoto kurzu. Nastoupilo 11 uchazečů a všichni jej zdárně zakončili. Výsledky jsou uvedeny v Protokolu o závěrečné zkoušce. Kurz probíhal od 4. 11. 2016 do 17. 3. 2017, většinou v týdenních intervalech, vždy v pátek a sobotu.

Účastníci kladně hodnotili jak organizaci, tak i průběh kurzu. Byli spokojeni s aktivním přístupem vyučujících k dotazům a diskusím během seminářů. Velmi dobře hodnotili pedagogickou, tak i odbornou způsobilost vyučujících, týkající se zejména praktických dovedností. Dle jejich názoru, by tento kurz mohl být časově méně náročný.

Přehled dalších výsledků a umístění žáků v soutěžích (1. 9. 2016 – 31. 8. 2017)

Dne 28. 3. 2017 obsadili žáci 3. ročníku – **Jiří Blažek a Josef Kukla** – 3. místo v ekologické soutěži „Zemědělec – krajinář“.

Ve dnech 5. – 6. 4. 2017 proběhla v Klatovech celostátní soutěž v Agropodnikání, pro žáky 4. ročníků. Žák Martin Petr se umístil na 10. místě.

Ve dnech 19. – 20. 4. 2014 probíhala ve Frýdlantu zemědělská olympiáda, které se zúčastnili žáci Josef Kukla a Tomáš Pospíchal. Získali zde zkušenosti do dalších soutěží.

Mládí Humpolec 2016 v kategorii sportovec byly vybrány jako nejlepší jezdkyňe **Monika Šánová** ze 2. A a **Dominika Palánová** ze 2. A.

Okresní pohár středních škol ve **florbale** – Pelhřimov, dne 27.11.2016. Chlapecké družstvo se umístilo na 2. místě.

Turnaj SŠ ve futsale – chlapci se umístili na 3. místě.

Články (zprávy) o akcích – s rozsahem celonárodním, event. akce v zahraničí (mezinárodní soutěže, zahraniční odborné stáže,...)

ČESKÁ ZEMĚDĚLSKÁ AKADEMIE ROZDÁVALA NEJEN BRAMBOROVÉ MEDAILE/ Bramborový květ 2016

Dne 20. října 2016 proběhla na půdě **České zemědělské akademie v Humpolci**, střední škole, již tradiční soutěž **O BRAMBOROVÝ KVĚT VYSOČINY 2016**. Letošního ročníku se zúčastnilo celkem osm dvoučlenných týmů ze zemědělských škol z celé ČESKÉ REPUBLIKY, konkrétně z Třebíče, Tábora, Benešova, Březnice, Vyškova, Bystřice n/P., Poděbrad, a domácích humpoleckých.

Vlastní soutěž se skládala ze **sedmi různě obtížných částí**. Soutěžící museli prokázat své znalosti nejen **v testu o bramborách**, technologii jejich pěstování a v poznávání chorob brambor. Kde na ně čekaly opravdu záladné otázky. Připravena byla i pro mnohé těžká **poznávačka** zemědělské mechanizace a pracovních operací z videozáznamu. Že současný zemědělec se musí orientovat i v zahraničních textech a technických údajích, prokazoval **test jazykových vědomostí**- orientace v cizojazyčném odborném textu a překladu. **Praktické dovednosti** pak účastníci předvedli při stanovování škrobnatosti průmyslových brambor. A na úplný závěr přišla i troška **kreativity** - při tvorbě reklamního potisku papírových nákupních tašek.

Nejen soutěž ale i trocha zábavy je velmi nutná a proto byl pro studenty večer uspořádán **turnaj v bowlingu**, při kterém se pobavili a vyměnili si své zkušenosti a poznatky. A podle posledních informací navázali někteří studenti i pracovní a osobní spolupráci. Pro všechny účastníky byla odměnou **návštěva 26. bramborářských dnů** v Havlíčkově Brodě, kde se dozvěděli novinky v pěstování brambor a shrnutí výsledků letošního bramborářského roku.

Celou soutěží prošli nejúspěšněji soutěžící z Benešova, kteří obsadili první a druhé místo. Třetí skončil žák z Poděbrad. Pro první tři studenty bylo významným povzbuzením do dalšího vzdělávání převzetí věcných cen z rukou zástupce ministra zemědělství. Ale nikdo nepřišel zkrátka – medaili dostali všichni, i když „jen“ bramborovou! Na základě výsledků můžeme hodnotit, že všichni zúčastnění prokázali dobrou znalost o pěstování brambor a zůstanou-li věrní svému oboru, nemají se čeští zemědělci obávat, že by nepřišli velmi kvalitní nástupci do oboru. A věříme, že budou i nadále zapáleni do pěstování brambor.

Česká zemědělská akademie v Humpolci už začíná připravovat další ročník soutěže, který se bude konat 12. a 13. října 2017 a všichni pevně věříme, že za rok k nám přijede ještě víc aktivních zájemců soutěže o přinejmenším bramborovou medaili.

Za organizátory ČZA ing. Jiří Zajíc

dále viz příloha.

Přehled o výsledcích kontrol ČŠI

Ve školním roce 2016/2017 neproběhla kontrola ČŠI

VÝCHOVA MIMO VYUČOVÁNÍ

Podklady pro výroční zprávu za školní rok 2016/2017

1) Ubytování žáků bylo zajištěno ve čtyřech vlastních domovech mládeže :

| | |
|---------------------------------|-----------|
| Fügnerova 570, Humpolec | - 1. kat. |
| Nádražní 486, Humpolec | - 1. kat. |
| Dusilov 384, Humpolec | - 2. kat. |
| Zámecká 911, Světlá nad Sázavou | - 2. kat. |

Stravování pro ubytované žáky v Humpolci bylo zajištěno ve vlastní jídelně ČZA ve Fügnerově ulici. Dále se jídlo z naší jídelny dováží do jídelny na DM Dusilov, kde se vydávají snídaně a obědy. Na večeri dochází žáci do naší jídelny nebo dostávají studenou večeri v balíčcích. Ubytování žáci v DM Světlá dochází na stravu do jídelny Umělecko průmyslové akademie ve Světlé nad Sázavou.

Podle vyhlášky MŠMT ČR č. 108/2005 Sb., o školských výchovných a ubytovacích zařízeních a školských účelových zařízeních byla stanovena úplata za ubytování žáka v domově mládeže 1. kategorie na 900,-Kč měsíčně. Pro domov mládeže Dusilov byla cena stanovena také na 900,- Kč (horní hranice 2. kategorie). Pro Domov mládeže ve Světlé n/Sáz. (2. kategorie) byla stanovena úplata – 700,-Kč.

2) Na domovech byli ubytováni všichni zájemci z naší školy, dále pak žáci SŠI a CR SČMSD s.r.o., Humpolec, Gymnázia Humpolec a Umělecko průmyslové akademie Světlá nad Sázavou. Domov mládeže v Humpolci v Nádražní ulici byl naplněn z 48 %, volná kapacita 63 lůžek byla poskytnuta studentům ČZU Praha a dalším dlouhodobě i příležitostně ubytovaným hostům. Domov mládeže v Humpolci ve Fügnerova ulici byl naplněn z 46 % své kapacity, volná kapacita 68 lůžek byla poskytnuta dlouhodobě i příležitostně ubytovaným hostům. Domov mládeže Dusilov byl obsazen z 89 % své stanovené kapacity – 45 žáků. Domov ve Světlé nad Sázavou byl zaplněn z 43 % své kapacity, což je 81 lůžek (1.patro rekonstruováno pro potřeby školní výuky). Volná kapacita byla částečně využívána žáky, kteří se účastnili svářečských kurzů a zbytek kapacity byl využit pro příležitostné ubytování cizích osob. Žádní zájemci z řad žáků nebyli odmítnuti.

3) Výchovu mimo vyučování zajišťovalo od 01.09.2016 8 vychovatelů (z toho jeden na 0,5 úvazku), 5 asistentů pedagoga (3 x plný úvazek, 1 x poloviční úvazek a 1 x 0,375 úvazku) a zástupce ředitele školy pro výchovu mimo vyučování. Od 01.10.2016 do 31.05.2017 byl provoz DM v Humpolci (sport.hala) opět posílen o 1 asistenta pedagoga s úvazkem 0,0875 . K 31.08.2016 nesplňovali kvalifikační požadavky tři asistenti pedagoga (v říjnu zahájili studium DPS a na jaře jej dva dokončili).

Z hlediska porušování vnitřního řádu DM v tomto šk. roce nebyly vážné problémy. Převážná většina prohřešků byla řešena písemným oznámením rodičům či přímo dotyčnému žákovi. Celkem bylo za školní rok 2016/2017 uděleno 5 žákům výchovné

opatření „písemné oznámení o možnosti podmíněného vyloučení z ubytování v domově mládeže za požívání alkoholu nebo rušení nočního klidu“. Žádný žák nebyl z domova mládeže vyloučen.

4) Příprava na vyučování je určena režimem dne jednotlivých domovů a trvá zpravidla 1 - 2 hodiny denně. V tuto dobu mají žáci možnost se nerušeně učit. Vychovatelé jim s přípravou na vyučování pomáhají, kontrolují žáky, zajišťují dodržování studijní doby, případně studijního klidu u žáků, kteří mají praxi.

5) Mimoškolní výchovou se zabývají výhradně domovy mládeže. Zapojují se do ní převážně žáci ubytovaní, někdy se akcí (sport v hale) účastní i žáci místní či dojíždějící z blízkého okolí. Dominantní postavení má na domovech sport. V každém z domovů (kromě DM Dusilov) je posilovna, prostory pro stolní tenis, hřiště v blízkosti domova a taktéž školní sportovní hala, kam žáci dochází 2x až 3x týdně.. V halách se provozují převážně míčové hry.

Na domovech mládeže se mohou žáci účastnit různých soutěží pořádaných vychovateli. Jedná se například o turnaje v malé kopané, nohejbalu, florbalu nebo volejbalové tréninky. Vychovatelé též zajišťují pro ubytované žáky zájmové aktivity – střelecký kroužek, kroužek vaření, kroužek deskových her, kroužek volejbalu, kondiční a posilovací kroužky,... V zimních měsících probíhá žáky oblíbená střelecká liga . Střeleckou ligu žáci zakončili na střelnici v Pelhřimově, kde si zastříleli z malorážky a pistole. Oblíbená je soutěž v běhu do schodů domova mládeže. Na jaře hrajeme kuličky, soutěžíme v ruských kuželkách nebo v petangu. Jedná se o soutěže, které nejsou náročné na počet vychovatelů a probíhají buď přímo na domově mládeže nebo v jeho blízkém okolí. Již např. soutěž v hale vzdálené 300 metrů je problematická, protože vychovatel zajišťující turnaj či soutěž chybí na svém kmenovém pracovišti.

Soutěží se i v úklidu pokojů – každý měsíc se soutěž vyhodnocuje a jednou za dva měsíce nejlepší žáci obdrží sladké odměny. Na vánoce vyhlašujeme soutěž o nejlépe vánočně vyzdobený pokoj. Žáci si z vlastních prostředků a vlastní prací zdobí své pokoje, vychovatelé jim s ručními pracemi pomáhají. Nejlepší žáky opět odměníme sladkou odměnou.

V zimních měsících se pořádají zájezdy do Vodního ráje v Jihlavě. Vzhledem k finanční náročnosti však zájem žáků upadá – letos opět pouze 1x. Pokud napadne sníh, mohou si žáci vyjet i na běžkách zapůjčených ze sport. skladu DM. Žáci využívají i zimní stadiony v rámci veřejného bruslení. Někteří žáci, kteří doma aktivně sportují, trénují v místních sportovních klubech. Omezené množství žáků využívá i městské, lépe vybavené posilovny. Podzimního kurzu tanečních, pořádaných taneční školou Trend se naši žáci také účastní, i když ne v takovém počtu jako v minulých letech. Ubytovaní žáci se účastní i školních akcí jako je Masopust či Vítání Jara. I zde jsou jim vychovatelé nápomocni při přípravě masek či kostýmů.

6) Připojení k internetu na pokoji je možné již na všech domovech mládeže. Převážná většina žáků má své vlastní počítače, takže o školní PC již není takový zájem. Zájem o sledování televize již taktéž není jako dříve. Většinu filmů i seriálů mají žáci na internetu, takže klubovny zejí prázdnou.

Na kulturní akce jako jsou filmová či divadelní představení nebo koncerty žáci chodí individuálně. Limitující jsou opět ceny za představení, ne každý žák je ochoten vyměnit krabičku cigaret za vstupenku do kina.

7) Z hlediska materiálního se podařilo:

a) DM Světlá - vyměnit linolea na dalších pokojích, zakoupí nový nábytek do pokojů,

- vymalovat další pokoje, zakoupit prošíváné deky a polštáře, vyměnit bojler v kotelně
- b) DM Hu-Du - vymalovat pokoje a chodby domova mládeže, instalovat docházkový terminál do recepce, zakoupit novou vnitřní kameru na schodiště k parku
- c) DM Hu- Fū - pořídit závěsy a záclony do oken pokojů na 2. a 3. patře, nové tyčové garnýže do oken v pokojích, dokoupit zbývající matrace do postelí, rekonstruovat sociální zařízení na celém DM, položit linoleum na dalších pokojích, vymalovat další prostory DM,
- d) DM Hu-Ná - vymalovat 1. patro domova, pořídit závěsy a záclony do oken (3. patro), pořídit tyčové garnýže do 2 pater DM, pořídit nábytek do kuchyňky na 4. patře, zakoupit 30 ks matrací do dalšího patra domova mládeže, vyměnit linoleum na dalších pokojích

8) Z hlediska materiálního vybavení a oprav jak mov. tak i nemov. majetku je třeba počítat s:

- a) DM Světlá výměnou linolea na dalších pokojích, zakoupením nového nábytku do dalších pokojů , vymalováním dalších pokojů, zakoupením prošíváných dek a polštářů, ložního prádla,
- b) DM Hu- Du zastřešením vchodu DM z parku, zakoupením, křesel do společenské místnosti, nového počítače do recepce, vydlážděním kotelny DM, opravou fasády v přízemí DM
- c) DM Hu-Fū rekonstrukcí oken a dveří ve vrátnici DM, televize do vrátnice, lina na zbylé pokoje a chodbičky, garnýže na blok A (21) + 3 na B 11, 21 a 31 (popř. na chodby a studovny), 2 stoly s dřezy (do chodbičky před kuchyňku a v chodbě za rohem), nábytek na noční kancelář (stolek pod televizi, konferenční stolek, psací stůl, poličky, křeslo), Postupně nově vybavovat studovny novým nábytkem (zatím nové stoly na B 110 v barvě šedé, aby ladily k nově potaženým židlím).

- d) DM Hu-Ná - rekonstrukcí sociálního zařízení v celém domově mládeže, venkovním zateplením budovy, oplocením areálu DM před vchodem, vymalováním 2. patra DM, pořízením kamerového systému alespoň do vchodu domova, výměnou lina na zbývajících pokojích – cca 6 pokojů, zakoupením televizí do kluboven na 1. a 2. patře DM

9) Tabulka1:

| DOMOVY MLÁDEŽE CELKEM ZA ŠK.ROK 2016/2017: | | | | | | | |
|---|---------------|-----------|------------|------------|------------|-------------------|-----------|
| Domov mládeže | Počet ped. | Poč.vých. | Poč.žáků | Poč.žáků | Poč.žáků | Výchovná opatření | |
| | pracovníků | skupin | k 31.10.16 | k 31.01.17 | k 31.05.17 | Podm.v. | Vyloučení |
| Fügnerova, Humpolec | 3,375 | 2 | 58 | 58 | 53 | 0 | 0 |
| Nádražní, Humpolec | 3,043 | 2 | 57 | 46 | 42 | 0 | 0 |
| Dusilov, Humpolec | 3,000 | 2 | 40 | 38 | 24 | 0 | 0 |
| Zámecká, Světlá n/S. | 3,000 | 2 | 35 | 35 | 29 | 0 | 0 |
| Celkem | 12,418 | 8 | 190 | 177 | 148 | 0 | 0 |

Přehled zapojení do projektů

| Název projektu | Vyhlašovatel | Datum podpisu smlouvy | Finanční prostředky získané od vyhlašovatele |
|------------------------------|--------------|-----------------------|--|
| Masopust, Den zemědělkyně | MÚ Humpolec | 13.3.2017 | 30 000,- Kč |
| 21 – Centra odborné přípravy | MZe | 8.8.2016 | 1 440 000,-Kč |
| Erasmus + | DZS MŠMT | 18.7.2016 | 61 307,-Eur |

Hodnocení MPP 2016/2017

Prevence sociálně patologických jevů byla realizována koordinátory prevence, třídními učiteli, učiteli odborného výcviku a vychovateli na domovech mládeže. Důraz byl kladen především na plnění těchto úkolů, vyplývajících z dlouhodobé koncepce práce v této oblasti a evidované v MPP.

- rozvoj tvořivé atmosféry v třídních kolektivech, směřující k osvojení pozitivního sociálního chování
- rozvoj základních sociálních kompetencí žáků, sledování školní docházky, její hodnocení a řešení problému záškoláctví, volbě výchovných a komunikačních metod a postupů při pohovorech se žáky a jejich zákonnými zástupci
- důsledné řešení všech příznaků násilí, šikany a vandalismu
- sledování a hodnocení vývoje žáků a vytváření podmínek pro jejich zdravý vývoj v procesu výchovy a vzdělávání ve škole i v rodině
- vedení ke zdravému způsobu života bez kouření a zneužívání návykových látek
- motivace žáků k formování profesní hrdosti
- formování pocitu úcty k lidské práci a vytvořeným hodnotám
- orientace žáků v nabídce mimoškolního využití volného času
- spolupráce s rodiči při řešení konkrétních výchovných a vzdělávacích problémů – výchovné komise

Pro dosažení těchto cílů byly využity osvědčené metody cílených besed, školení, seminářů s partnery, působícími na poli výchovy, aktualizací učebních plánů. Dále pak důsledným vyžadováním dodržování povinností žáků vyplývajících ze školního řádu, spoluprací s pedagogicko psychologickými poradnami, odbory péče o dítě při MěÚ a Policií ČR.

Školská rada

Stejně jako v minulých letech pracovala i ve školním roce 2016/2017 školská rada pod předsednictvím Mgr. Václava Jehličky. Jednání školské rady proběhlo v podzimním termínu, na který připadla většina dokumentů projednávaných ŠR. Ředitelem školy byla ŠR na těchto zasedáních informována i o změnách v organizaci školy.

Odborové organizace

Při škole existují celkem tři odborové organizace, dvě školské a jedna stavební. Ředitel poskytuje odborovým organizacím informace a zázemí potřebné pro jejich činnost. Je uzavřena kolektivní smlouva, pravidelně projednáno čerpání FKSP.

Agrární komora a Asociace vzdělávacích zařízení pro rozvoj venkovského prostoru

Škola je členem obou těchto organizací, ředitel je dále předsedou Asociace pro rozvoj venkovského prostoru, která od března 2011 realizuje projekt zaměřený na vzdělávání učitelů odborných zemědělských předmětů. Dále je členem školské komise Agrární komory České republiky.

Škola je akreditována k provádění kurzů Obecných zemědělských činností. Je pověřena kurzy ochrany rostlin. Organem, který udělil všechny akreditace, je Ministerstvo zemědělství České republiky

Dále je škola Fakultní školou přírodovědecké fakulty Univerzity Karlovy, spolupracuje s cechem Instalatérů ČR (krajské centrum). Více než 40 let je cvičnou školou pro pedagogickou praxi Institutu poradenství a vzdělávání ČZU v Praze.

Zpráva o činnosti a plnění úkolů příspěvkové organizace za rok 2016.

I. Zhodnocení plnění úkolů příspěvkové organizace

Česká zemědělská akademie v Humpolci, střední škola je zřízena krajem Vysočina. Hlavním předmětem činnosti je zajištění výchovy a vzdělávání v celé řadě oborů zapsaných ve školském rejstříku. Jedná se o skupiny oborů se zaměřením na zemědělství, autoopravárenství, stavebnictví. Výuka probíhala na pracovištích školy, která jsou rozmístěna ve dvou městech kraje, a to v Humpolci a ve Světlé nad Sázavou.

Dalšími oblastmi činnosti je i zajištění dalších služeb žákům tak, aby byly uspokojeny jejich potřeby v oblasti stravování a ubytování. Škola tedy provozovala školní jídelnu, výdejnu stravy a celkem čtyři domovy mládeže.

Dále slouží ke vzdělávání žáků i zařízení pro praktické vyučování, včetně svářečské školy a autoškoly.

Škola pořádá i celou řadu akcí odborného a sportovního zaměření.

Veškeré tyto aktivity zajišťuje škola s využitím majetku kraje Vysočina, který spravuje.

V rámci doplňkové činnosti je organizace oprávněna k poradenské činnosti v oblasti zemědělství, k hostinské činnosti, k provozování autoškoly, půjčování sportovních potřeb, provádění jednoduchých a drobných staveb, jejich změny a odstraňování, provádění oprav automobilů, provozování dopravy, která není živností, k pronájmu bytových a nebytových prostor, k pořádání odborných kurzů, školení a jiných vzdělávacích akcí včetně lektorské činnosti.

Všechny úkoly stanovené zřizovací listinou byly splněny.

Výkonové ukazatele:

Stav žáků střední školy k 30. 9. 2016 byl 450 ve 21 třídách. Na domovech mládeže bylo ubytováno 190 žáků (z toho 103 děvčat a 87 chlapců) mimo žáků ubytovaných na dobu přechodnou během praxe.

Z žáků denního studia jsou nejvíce zastoupeny obory: Agropodnikání 107, Chovatelství 92, Mechanizace a služby 31, Jezdec a chovatel koní 39, Opravář zemědělských strojů 78, Mechanik opravář motorových vozidel 56, karosář 9 a dále školu navštěvuje dalších 32 žáků ve stavebních oborech. V nástavbovém oboru autotronik studovalo 25 žáků. Na domovech mládeže je ubytováno 190 žáků a 117 ostatních osob, z toho 7 studentů VŠ.

Česká zemědělská akademie v Humpolci, střední škola je příspěvková organizace, která má vlastní příjmy od žáků za ubytování a stravování, od zaměstnanců a důchodců za stravování. Dále vykazuje příjmy za pronájem tělocvičny a služebních bytů, příležitostně pronajímá sály, společenské místnosti a klubovny ve školách a na domovech mládeže, počítačové učebny, garáže, části kolen, aj. objekty. V rámci produktivní práce žáků poskytuje opravárenské a stavební služby. Dále jsou to příjmy za poskytování ostatních drobných služeb, použití IF na opravy a údržbu, zapůjčení movitého majetku, kopírování, apod.

Za rok 2016 bylo dosaženo kladného hospodářského výsledku z hlavní činnosti 109,80 Kč.

Organizace provozuje doplňkovou činnost – hostinskou činnost a ubytovací služby, pronájem bytových a nebytových prostor, výuku řízení motorových vozidel, provádění jednoduchých a drobných staveb, opravy vozidel, v menší míře školení řidičů referentských vozidel, školení výpočetní techniky, kurzy pro zemědělce, rekvalifikační kurzy, zisk z těchto činností činil v r. 2016 1.124.825,40 Kč.

Průměrný přepočtený počet pedagogických pracovníků v roce 2016 dosáhl 65,88 pracovníků. (Mimo externích pracovníků.)

Průměrný přepočtený počet nepedagogických pracovníků byl 34,379 pracovníků, včetně doplňkové činnosti.

Počet žáků na jednoho pedagoga činil 6,83 žáka. Ve srovnání s loňským rokem se tento ukazatel vzrostl o 0,15 žáka/pedagoga (v loňském roce 6,68 žáků / pedagog).

Průměrná mzda zaměstnanců dosáhla 22.438,-Kč (včetně doplňkové činnosti). Oproti roku 2015 je to nárůst o 932,- Kč.

Průměrná mzda pedagogických pracovníků stoupla na 26.354,- Kč (včetně doplňkové činnosti). Oproti roku 2015 nárůst o 1.159,- Kč.

Průměrná mzda nepedagogických pracovníků se zvýšila na 14.932,- Kč (včetně doplňkové činnosti). Oproti roku 2015 nárůst o 844,- Kč.

II. Plnění závazných ukazatelů finančního vztahu k rozpočtu kraje a finančního plánu a návrh finančního vypořádání hospodářského výsledku

Tab. 1 Plnění závazných ukazatelů a hospodářský výsledek za rok 2014

| Ukazatel | Skutečnost za rok 2015 (tis. Kč) | Skutečnost za rok 2016(tis. Kč) |
|--|----------------------------------|---------------------------------|
| Provozní dotace + prostředky ze zahraničí | 51.728 | 49.056 |
| z toho: - příspěvek na vlastní činnost(provoz) | 13.664 | 12.737 |
| - účelové příspěvky celkem (přímé náklady- UZ 33 353) | 34889 | 33.982 |
| | | |
| Usměrňování prostředků na platy a odměny za pr. pohotovost | 27.718 | 26.996 |
| Hospodářský výsledek celkem | 1.078 | 1.125 |
| z toho: z hlavní činnosti | 23 | 0 |
| z vedlejší činnosti | 1.055 | 1.125 |

Viz. podrobná tabulka v příloze

Hospodářský výsledek a jeho rozdělení do peněžních fondů za rok 2016

Zisk hospodaření hlavní činnosti organizace činil 109,80 Kč. Všechny poskytnuté prostředky byly téměř bezzbytku využity. Po schválení bude HV rozdělen do rezervního fondu (29%) a do fondu odměn (71%). Protože je pro příští rok předpoklad problémů s dostatečnými finančními prostředky na platy, organizace usiluje o tvorbu fondu odměn ve výši 79 % zisku loňského roku. Fond odměn by byl pak použit na pokrytí chybějících prostředků v roce 2017 a dalších letech.

III. Vyhodnocení finančního hospodaření organizace

1. Rozbor tvorby výnosů:

Celkové vlastní výnosy z hlavní činnosti za rok 2016 byly 5 506 tis. Kč. Z toho, poplatky od žáků a zaměstnanců za ubytování a stravování 4924 tis. Kč. Výnosy z hospodářské činnosti byly 9.415 tis. Kč. Ostatní výnosy jsou tvořeny, úroky z účtů, náhradami škod, pronájmem majetku, výnosy z pojistných událostí, kurzovým ziskem.

Tab. 2 Celkové výnosy

| | | |
|-----------------------------|---------------------------|---------------------------|
| a) Provozní dotace | | 49.056 tis. Kč |
| z toho | - státní rozpočet | 35.406 tis. Kč |
| | - Kraj Vysočina + ostatní | 13.650 tis. Kč |
| b) Výnosy z hlavní činnosti | | 5.513 tis. Kč |
| z toho | - ubytování žáků | 1.461 tis. Kč |
| | - stravování | 2.203 tis. Kč |
| | - ostatní | 564 tis. Kč |
| | - výnosy z pronájmu | 18 tis. Kč |
| | - finanční výnosy | 7 tis. Kč |
| c) Výnosy z DČ | | 9.415 tis. Kč |
| VÝNOSY CELKEM | | 63.984 tis. Kč |

2. Rozbor čerpání nákladů

- a) **Investiční náklady** – v roce 2016 byl z investičního fondu zakoupen následující movitý majetek:
- Na pracoviště do Světlé nad Sázavou byl pořízen kolový traktor pro výuku autoškoly – jako učební pomůcka v hodnotě 1.204.590,- Kč. Dále byl zakoupen na pracoviště Školního statku Dusilov otočný pluh za 393.250,- Kč. Tyto dvě učební pomůcky byly pořízeny z větší části z dotace Ministerstva zemědělství na podporu center odborné přípravy, která zabezpečí zvýšení kvality odborného vzdělávání žáků a studentů středních škol, které připravují žáky a studenty ve skupinách oborů vzdělávání 41-zemědělství.
- Na budově školy v ulici školní bylo provedeno technické zhodnocení budovy – zasklení výklenku ve druhém nadzemním podlaží v hodnotě 1.893. 048,- Kč. Akce byla financována z investičního fondu školy.
- Dále byly z investičního fondu realizovány další akce:
- do školní jídelny byl zakoupen Unipar v celkové hodnotě 158.329,- Kč, do školního autoservisu elektronický přístroj na měření geometrie v hodnotě 144.958,- Kč . Na pracoviště Světlá nad Sázavou bylo zakoupeno zařízení pro zjišťování vůlí náprav v hodnotě 91.839,- Kč, osobní auto Fabia pro výuku autoškoly v hodnotě 255.510,- Kč a hrotový soustruh v hodnotě 463.430,- Kč.
- Z investiční dotace kraje Vysočina v hodnotě 150 tis. Kč a dofinancováním 44.572,30 Kč z vlastního investičního fondu byla pořízena stavebnice sportovního auta Kaipan a drobný materiál na sestavení vozu -jako učební pomůcka pro žáky do školního autoservisu.
- Celkem byla na nákup výše uvedeného movitého majetku vyčerpána částka 4.799.000,- Kč z investičního fondu.

Do rozpočtu zřizovatele byl odveden předepsaný odvod ve výši 1.608 tis. Kč.

Tvorba a použití investičního fondu

Tab 3. Tvorba a použití investičního fondu

tis. Kč

| | |
|---|--------------|
| Tvorba: | |
| Stav k 1. 1. 2016 | 1.158 |
| Tvorba z odpisů | 2705 |
| Invest. dotace-min. zemědělství 1.436 | |
| Investiční dotace – zřizovatel 903 | |
| Převod z rezervního fondu 1.162 | |
| Čerpání: | |
| Pořízení investičního majetku | 4.799 |
| Proúčtované ztráty, odvod do rozpočtu zřizovatele | 1.608 |
| Opravy majetku 0 | |
| Zůstatek k 31. 12. 2016 | 957 |

b) Neinvestiční náklady

HLAVNÍ ČINNOST

Tab. 4 Náklady celkem

tis. Kč

| | | |
|-----------------------|--|------------------|
| Celkem náklady | | 54.569 |
| -z toho | - přímé náklady UZ 33353 33.982 | |
| | - platy | 24.305 |
| | - OPPP | 401 |
| | - odstupné | 68 |
| | náhr. mezd v době nemoci | 96 |
| | - soc. a zdrav. pojištění | 8287 |
| | - FKSP | 366 |
| | - stipendia | 0 |
| | - knihy, UP | 101 |
| | - školení (DVPP) | 6 |
| | - cestovné | 5 |
| | - ochranné pomůcky | 44 |
| | - ostatní přímé náklady | 303 |
| | - provozní náklady | + ostatní |
| | 20.587 | |
| - spotřeba materiálu | 5.116 | |
| - spotřeba energie | 2.410 | |
| -prodané zboží | 0 | |
| -reprezentace | 8 | |
| - služby | 3.878 | |
| - opravy | 2.494 | |

| | | | |
|--|--|-----------------------|-------|
| | | - ostat. náklady | 4.427 |
| | | - odpisy + zůst. cena | 2.254 |

DOPLŇKOVÁ ČINNOST

Tab. 5 Náklady celkem tis. Kč

| | | |
|-----------------------|-----------------------|--------------|
| Celkem náklady | | 8.290 |
| z toho | - platy | 1.514 |
| | - OPPP | 882 |
| | - zákonné odvody | 652 |
| | - FKSP | 23 |
| | - ost. zák. pojištění | 8 |
| | -ost.soc. náklady | 8 |
| | - spotřební materiál | 2319 |
| | - prodané zboží | 6 |
| | - spotřeba energie | 1386 |
| | - opravy a udržování | 286 |
| | - cestovné | 1 |
| | - služby | 438 |
| | - odpisy | 450 |
| | - aktivace služeb | -73 |
| | - opravné položky | - 9 |
| - ostatní náklady | 399 | |

3. Usměrnování prostředků na platy a odměny za pracovní pohotovost, vývoj zaměstnanosti a průměrné mzdy.

Tab 6 Limit mzdových prostředků tis. Kč

| | |
|--------------------------|--------|
| Mzdové prostředky celkem | 25.346 |
| z toho: - na platy | 24.877 |
| - na OPPP | 469 |
| Počet pracovníků | 92,10 |

Všechny limity mzdových prostředků byly dodrženy.

4. Vyhodnocení doplňkové činnosti a další rozpočtové zdroje.

Největší podíl na zisku z doplňkové činnosti měly v roce 2016 pronájmy bytů – 77tis. Kč, ubytování – 647 tis. Kč a stravování – 75 tis. Kč. Hospodářský výsledek organizace byl pozitivně ovlivněn spoluprací s organizací LION a.s. díky které se nám podařilo vytížit nadbytečnou kapacitu ubytování v letních a podzimních měsících na maximum. Dále se na dosažení zisku podílí pořádání kurzů, stavební výroba a autoškola. Ve ztrátě neskončil v loňském roce žádný z druhů hospodářské činnosti. Hospodářský výsledek (hlavní + hospodářská činnost) ve výši 1.125 tis. Kč bude po schválení zřizovatelem rozdělen do fondů organizace následovně: fond odměn 800 tis. Kč, rezervní fond 325 tis. Kč.

Jako další rozpočtový zdroj byl použit příspěvek od Městského úřadu Humpolec ve výši 30.000 Kč. Ze zahraničí byly použity prostředky na projekt mobility Erasmus + ve výši 856 tis. Kč. Dále byla čerpán příspěvek kraje Vysočina na podporu stavebních oborů ve výši 26 tis. Kč. Od Nadace Střední zemědělské školy Humpolec organizace obdržela příspěvek na činnost ve výši 20 tis. Kč.

K 31. 12. 2016 byly všechny účty peněžních fondů, mimo účtu FKSP (půjčky), plně kryty peněžními prostředky – viz. tabulková část.

IV. Vyhodnocení majetkových práv a povinností vč. veřejných zakázek

K 31. 12. 2016 byla provedena inventarizace majetku.

| | |
|---|-------------------|
| Výsledky inventarizace: - dlouhodobý nehmotný majetek | 216 .066,00 Kč |
| - drobný nehmotný majetek | 643.657,00 Kč |
| - budovy, haly, stavby | 137.924.705,91 Kč |
| - samostatné movité věci | 40.040.475,45 Kč |
| - drobný hmotný majetek | 31.794.122,21 Kč |
| -zásoby | 671.975,34 Kč |
| - pozemky | 4.067.322,20 Kč |
| - základní stádo | 132.000,00 Kč |
| - kulturní předměty | 250.000,00 Kč |
| - krátkodobé pohledávky | 2.050.713,98 Kč |
| - krátkodobý finanční majetek | 12.356.044,08 Kč |

Nebyly shledány žádné inventarizační rozdíly.

Stav pohledávek po lhůtě splatnosti (rok 2016)

Dobytné pohledávky

- a) **do 30 dnů po lhůtě splatnosti** **2 případy** **96 tis. Kč**
- 1 případ – 95 tis. Kč. Jedná se o nezaplacenou fakturu za topenářské práce za měsíc prosinec 2016; faktura zaplacená 2.1.2017 na účet školy
 - 1 případ – 1 tis. Kč. Jedná se o nezaplacenou fakturu za vodoinstalační práce za měsíc listopad 2016; faktura zaplacená 17.1.2017 na účet školy
- b) **31 – 90 dnů po lhůtě splatnosti** **2 případy** **17 tis. Kč**
- 1 případ – 4 tis. Kč. Jedná se o částečně nezaplacenou fakturu za kurz autoškoly ve Světlé nad Sázavou; faktura zaplacená hotově dne 12.1.2017 do pokladny školy
 - 1 případ – 13 tis. Kč. Jedná se o nezaplacenou fakturu za kurz svařování ve Světlé nad Sázavou; faktura zaplacená hotově dne 3.1.2017 do pokladny školy

Nedobytné pohledávky **3 případy** **58 tis. Kč**

- 1 případ – 29 tis. Kč. Jedná se o fakturu za náhradu škody za neuvolněné pronajaté prostory ve Světlé nad Sázavou od firmy Sklo Bohemia, a.s. Faktura byla v únoru 2012 insolvenční správyní částečně uhrazena. K neuhrazené částce byly vytvořeny opravné položky.
- 2 případy – 29 tis. Kč. Jedná se o nezaplacené odběratelské faktury za pronájem reklamních poutačů firmy ROSS Holding, a.s. na pozemku v Havlíčkově Brodě za rok 2013; pohledávka byla přihlášena do insolvenčního řízení.

Stav závazků po lhůtě splatnosti rok 2016

Závazky po lhůtě splatnosti

- a) do 30 dnů po lhůtě splatnosti 2 případy 146 tis. Kč
- 1 případ – 145 tis. Kč. Jedná se o nezaplacenou fakturu za pořízení elektronického přístroje pro kontrolu a seřizování světlometů do autoservisu v Humpolci; faktura byla zaplacena 3.1.2017 z účtu školy
 - 1 případ – 1 tis. Kč. Jedná se o nezaplacenou fakturu za servis ke stravovacímu systému ve školní jídelně v Humpolci, která byla doručena až v lednu 2017; faktura byla zaplacena 20.1.2017 z účtu školy

V. Přehled a výsledky vnitřních a vnějších kontrol, zjištěné nedostatky a závady s důrazem na funkční dopady (pokuty, penále, doměrky apod.); přijaté opatření

V roce 2016 byla provedena kontrola OSSZ Pelhřimov č. 105/16/335:

- Plnění povinností v nemocenském pojištění – nebyly zjištěny nedostatky
- Plnění povinností v oblasti pojistného – vznikly přeplatky na pojistném v celkové výši 2.221,- Kč, které byly vráceny zaměstnanci.
- Plnění povinností v důchodovém pojištění – nebyly zjištěny nedostatky

Kontrola plateb pojistného na veřejné zdravotní pojištění a dodržování ostatních povinností plátce pojistného Všeobecnou zdravotní pojišťovnou. Nebyly zjištěny splatné závazky vůči VZP ČR ani jiné evidenční nedostatky.

VI. Plnění nápravných opatření vyplývajících ze zprávy o činnosti a plnění úkolů příspěvkové organizace za rok 2016 a plánované úkoly na rok 2017.

V roce 2016 se podařila uskutečnit plánovaná výměna vodovodních rozvodů v budově školy v Nádražní ulici a vybudování svačinové místnosti u hlavní dílny na pracovišti Světlá nad Sázavou. Tyto akce byly financovány z prostředků majetkového odboru Krajského úřadu.

Z vlastních prostředků (rezervní fond) byla provedena 2. etapa opravy dlažby v budově školy ve Školní ulici – 1. patro a zasklení výklenku přiléhajícímu k 1. patru budovy, taktéž ve Školní ulici (investiční fond).

Z provozních prostředků se podařilo zajistit na pracovišti Světlá nad Sázavou vytapetování pokojů na domově mládeže, opravit omítky a podlahu v dílnách, vyměnit střechu, parapety a žlaby v administrativní budově. V areálu v Nádražní ulici byly provedeny výmalby tříd a pokojů na DM, pokračovalo se v opravách PVC na pokojích. Rovněž byly dovybaveny pokoje na domovech mládeže, dokoupeny potřebné lůžkoviny a povlečení, nově byla vybavena nábytkem pracovní vchovatelek na domově mládeže ve Fugnerově ulici. Byla provedena oprava vodovodních rozvodů a elektřiny, keramických obkladů a nátěry dveří v bytě č. 1 ve Školní ulici.

Dále se pokračovalo v broušení a lakování podlah ve školní budově ve Školní ulici.

Z prostředků investičního plánujeme v roce 2017 nákup následujícího movitého majetku v celkové výši 2.530 tis. Kč

| Název investice | pořizovací cena (Kč) | pracoviště |
|---|-----------------------|----------------------|
| nákup trenažerů pro autoškolu | 800.000,- | Humpolec, Světlá n/S |
| nákup stroje na předset'ovou přípravu půdy | 800.000,- | Dusilov |
| nákup svářecího stroje | 80.000,- | autoservis |
| Kaipan- dokončení investice | 150.000,- | autoservis |
| oprava keramické podlahy ve školní budově-III. etapa | 700.000,- | Školní ul. 764 |

V roce 2017 je naplánována oprava koupelen na domově mládeže ve Fugnerově ulici, na pracovišti ve Světlé nad Sázavou je v plánu výměna oken na budově soustružny a kanceláří. Tyto akce budou financovány z prostředků majetkového odboru Krajského úřadu.

Naším úkolem v roce 2017 je nadále pokračovat v opravách, údržbě a obnově majetku.